大同報
第一版
發行人 衣寶田　編輯人 梁世銘　印刷人 韓紹衡
發行所 新京大馬路 大同報社
電話（編輯）二－四七二四（營業）二－二〇九六 二－六一五一　振替口座新京一七〇
定價 一份五分 一月壹元三角 外埠酌加郵費
廣告價 一行二元

購物者請臨三中井

日蘇關係邁入新階段
兩國締結中立條約
十三日午後三時在蘇都簽字

【東京十四日電】松岡外相把握住急激轉變的國際政局之眞髓、故積極的推進帝國之外交、三月十二日携帶重大使命、由東京出發就訪歐壯途、亘約一個月間、與德意兩國首腦會談、圓滿妥結、歸途中暫寄蘇都莫斯科、於萬目睽睽裡、會見史達林、並莫洛托夫人民委員會議長、曾舉行數次會談、協議日蘇全面的國交調整問題、迄至十三日、日蘇關係遂有劃期的轉變、日蘇兩國締結中立條約、

松岡外相當由蘇都出發之數刻前十三日午後三時（莫斯科時間、合我國時間午後九時）在克列姆林宮、與蘇聯人民委員會議長兼外務人民委員莫洛托夫氏成立中立條約、全文由四個條組成、極爲簡潔、舉行簽字、確約日蘇兩締約國有一方如果與任何第三國開戰時、其他一方應嚴守中立由於該條約之締結、日蘇兩國關係、已步入新階段、于現下複雜微妙之國際政局予有莫大影響、

日本帝國政府即確定今次條約簽字時日後、立刻對滯留於莫斯科之松岡外相電送條約締結之全權委任狀、十三日夕刻、於外務省次官官舍、已由大橋次官、成田歐亞第一課長、龜山電信局長、石井情報局第三部長等參集、準備一切條約公文表之手續現業已終了、午後十一時發表條約全文、

一方締約國嚴守中立絕不援助攻擊締約國之國家、互相披瀝友好誠意其政治的意義頗深、蘇聯於以往曾與德國、芬蘭等締結類似此種之中立條約、今次又與日本締結中立條約日本從來甚少與他國締結條約、過去存在之條約中其一乃爲與英國間締結之攻守同盟條約、共二即爲於現在含有效力去年九月締結之日德意三國同盟條約云、

松岡外相談

【莫斯科十四日電】日蘇中立條約簽字後、松岡外相與記者團會見發表談話如次

關於日蘇中立條約、双方意見已告一致、當予臨出發前於克列姆林宮双方舉行簽字、於此日蘇友好關係、乃於双諒解之下釀成、兩國基於中立條約締結之精神、逐步處理日蘇間之懸案、此際予竊思已完成訪歐之重大使命云、

條約內容發表

日本情報局關於日蘇間中立條約之發表

【昭和十六年四月十三日】日本帝國代表松岡外務大臣、及建川大使、並蘇維埃聯邦代表莫洛托夫人民委員會議長、兼外務人民委員、於四月十三日午後三時（莫斯科時間）在莫斯科簽定日蘇間中立條約、共要旨如左、

日本國及蘇維埃聯邦間中立條約要旨、

大日本帝國及蘇維埃聯邦爲鞏固兩國間之和平及友好關係計、乃決定締結中立條約、已協定如左、

第一條　兩締約國當維持兩國間之和平及友好關係、相互尊重另一締約國領土之安全及不侵犯、

第二條　締約國中之一國與一國或二國以上之第三國形成軍事行動之對象時、另一締約國、在該紛爭之全期間當保守中立、

第三條　本條約自兩締約國批准之日起、即行實施、有效期間爲五年、如在該期間滿了之一年前、兩締約國中之任何一國、均未通告本條約之廢棄時、本條約得自動的延長五年間、

第四條　本條約當急速批准、批准書之交換在東京必早日舉行、

兩國政府聲明

又與該條約簽字之同時兩國政府聲明如左、

大日本帝國政府及蘇維埃聯邦政府本諸兩國間締結之中立條約精神、爲保障兩國間之和平及友好關係起見、大日本帝國尊重蒙古人民共和國領土之保全及不侵犯蘇維埃聯邦重尊滿洲帝國領土之保全及不侵犯

條約的特質

【東京十四日電】日蘇間締結之中立條約、與一般所謂之相互援助條約及相互不可侵條約等大體相同、已與該兩者之範疇相近蓋爲兩國相互宣友好者也據外務省所公表之條約文窺測即

兩締約國有一方與第三國行使軍事行動時、其他

日德意三國條約
今後愈加鞏固

【東京十四日電】據日蘇間交換之聲明、日蘇兩國爲得保障和平及友好關係之維持增進、已確約互相尊重外蒙共和國及滿洲國之領土之保全不侵犯、由此遂將日蘇之立場、異常加强、尤以日本對英美及重慶政權之立場、由此可以顯見强化、此爲吾人所當特別注目者、而且此時須特別言明者、此次締結條約非日本一方之提出、乃完全本諸日蘇兩國之意見一致之結果而進行者、故日本不論本條約之成立如何、邁進加强日德意三國條約、已爲既定之方針

確保東亞全面和平
愈益鞏固双方友好
近衛首相對中立條約談話

【東京十四日電】松岡外相十三日午後三時（滿洲時間午後九時）在莫斯科與莫洛托夫外務人民委員間締結日蘇中立條約、日本政府已於同日午後十一時對條約全文如別項發表茲錄近衛首相之談話如左

帝國政府締結日德意三國同盟條約、藉期防止世界動亂之擴大、乃以該條約爲樞軸、欲以確保大東亞全面之和平、而向中外闡明不退轉之決意、因此日蘇兩國在永久之基礎上、乃有愈益鞏固双方和平及友好之關係、而使上記之同盟條約之精神發揚光大之必要、政府有鑑及此、與蘇聯邦之間、欲根本調整國交、業已進行多次交涉、次次乘松岡外相訪問莫斯科之機會、双方意見、遂急告進展、松岡外相、建川大使、及莫洛托夫外務人民委員間、於四月十三日、遂對中立條約簽字完畢、

此外以兩國間之聲明日本對蒙古人民共同國蘇聯邦對滿洲國分別尊重其領土之保全及不侵犯、以期滿蘇、滿蒙間國境之平靜、本條約有日蘇國交上劃期的意義當然對促進世界和平上亦貢獻非淺、同時以本條約爲基礎、可確信各種懸案亦必能急速作具體之解決、

在世界動亂激烈中
意義殊爲重大

【東京十四日電】當第二次世界動亂正激烈中、亞歐兩友邦日蘇兩國突如簽定中立條約、此舉頗含深遠之意義、當茲德國巴爾幹作戰漸將完全成功、世界舞台、再轉爲德英決戰之步驟、美國將積極援助英國公然參加世界戰爭之際日蘇兩國相互確約嚴守中立、增進兩國之親善、日蘇兩國之歷史、遡觀帝俄時代迴與今別大正十四年一月廿四日、在北京由芳澤公使與加拉罕大使間締結日蘇基本條約、此乃爲俄國革命後兩國國交初次恢復時期、但兩國之關係未能步入平坦的大道上即北洋漁場方面逐年續發不祥事件、關於石油資源蘇聯會屢加妨害、其他日本漁船亦時時侵犯蘇聯領海昭和十年三月、由於北鐵之讓渡、兩國關係暫告小康狀態、昭和十一年十二月由於日德防共協定之簽字、兩國關係又激呈惡化、翌年中日事變勃發、兩國關係益趨微妙複雜、但當今次第二次世界大戰勃發之數日前、德蘇突然締結不侵條約、於茲日蘇國交當然亦稍受影響、情勢乃告急遽一轉、蘇聯勿論於歐洲並遠東俱占重大地位、日本於遠東亦占重要立場、歐亞方面各國、以及美國互相角逐、交相監視行動、當茲國際政局一轉之機、日蘇兩國竟向世界公表中立條約、其意義如何重大、已勿待言、由此勿論英美及重慶政權、將如何措置、其動向頗值充分注目云、

松岡外相
就歸還壯途

（莫斯科十四日電）松岡外相十三日午後五時廿分由莫斯科站出發一路就歸國壯途

潘劉兩少將
擁護和平

【南京十四日電】潘、劉兩少將、對汪主席發出如左之和平通電、

事變發生以來、已四易星霜、目睹山河之變化、生靈之塗炭、至屬痛心、曩者、主席會發艷電、宣言倡導和平、以定救國之基、挽狂瀾於既倒、以熄戰禍、以安民生、黨國之利、蒼生之福、實繫於此吾等衷心渴望此者久矣、茲者披瀝赤心、願祈擁護以擁和平、謹電、

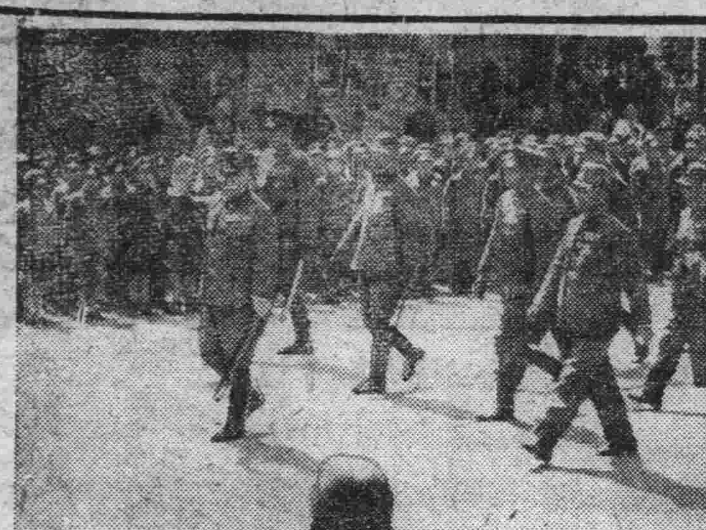

南總督視察奉天
昨晨前往吉林

【奉天電】十三日來奉之南朝鮮總督在大和旅館少憩、午後二時廿分、參拜奉天神社、及忠靈塔、於是前往視察重工業地帶、當時談謂滿洲事變前、恐懼英美經濟封鎖今則已能充分利用滿洲之豐富資源雖被經濟封鎖亦毫無足懼矣、

嗣由齋藤奉天省警務廳長、多田副市長之引導抵市外文官屯之南滿工廠、視察工場內、更至大東區視察奉天造兵廠、滿洲飛行機製造會社、約歷三小時、視察工場完畢、歸途突赴元滿洲國駐在名譽總領事朴榮喆氏等創立之半島人之中學東光學院、

對總督之突然來校、職員寄宿舍學生等莫不喜溢顏表、入校長室之總督向泉校長以下職員五十餘名訓示約二十分間、午後六時卅五分歸還大和旅館、出席奉天省主辦之歡迎晚餐會、晚餐會以總督爲主賓、有金奉天省長、多田副市長、大村滿鐵總裁、○○部隊長以下在奉官民約六十名出席、由金省長致歡迎辭、南總督對各方面之厚意致謝辭、歡談爲歡、逾九時始散去、

總督同夜一宿後、十四日午前七時五十分由奉出發赴吉林云、

（照片＝學童堵列道旁熱烈歡迎南總督的情形）

大洪山系南麓蔣軍
全被日軍殲滅
掃蕩告一段落、準備次期作戰

【漢口十四日電】自十一日晨來、對據安陸東北高地之敵、開始猛攻、日軍鵝澤、丸山、井上、狩野各部隊、並掃蕩擄公議集南方高地之殘敵中的堀田、永野、岩本各部隊、該日終日捕捉殲滅頑强抵抗之敵、占據該地一帶收有赫赫之戰果、士氣益越旺盛、逐次整次期作戰態勢、然而自九日夕刻開始行動以來、未出數日在大洪山系南麓之敵第百十六師、九十一師（舊東北軍）並郭少先游擊隊完全被日軍銳鋒潰滅、故至此告一段落、又開始作戰以來至十二日夕刻止、判明之戰果如左、

敵遺棄屍體九〇五具、俘虜一一七名、迫擊砲五架、重機二架、輕機一八架、步槍八八支、其他武器彈藥多數、

嘉興附近蔣軍
予以徹底打擊

【○○十四日電】十日夜接得於嘉興東南方約三十九公里杭州灣北岸乍浦鎮附近之山脈地帶、約有二千之敵向西南方移動之報日軍道盛、赤師部隊、立即出動利用月明敢行夜襲與以徹底的打擊、本戰鬪之戰果如左、

敵遺棄屍體三五〇具、鹵獲品迫擊砲一架、輕機二架、步槍一二支、手榴彈其他多數、

日軍司令官
會議圓滿終了

【東京十四日電】軍司令官、師團長會議第三日、十三日午前九時、於陸軍省開參謀本部新營會議、首由杉山參謀總長、關於統帥事項、行重要訓示、繼由塚田次長及關係部長講演、正午稍事休息、午後一時、復行開會、關於指示事項、行實疑懇談、午後四時散會、至是、本年度會議告終云、

德軍作戰果敢神速
進佔南國首都

【柏林十四日電】據德軍司令部十三日午後一時宣特別發表謂格來斯德將軍麾下之德軍戰車部隊之先遣部隊、十三日午前六時抵南國首都之伯爾格剌德刻正陸續入城云、

英國頹勢
已難挽回
英報警告英政府

【倫敦十四日電】因東非洲形勢之逆轉、與巴爾幹戰況之不利、英全土殊現憂色、充滿抑鬱之空氣、尤其以於基萊奈加戰線、素爲魏貝爾將軍股肱之奧昆那將軍之被俘虜、對英國國民誠爲一至大之精神的打擊、更於巴爾幹方面如尼倫元帥之人物、亦無特大之樂觀、對於德軍之神速的進擊、雖敵亦爲之驚嘆、南與希臘間、已被遮斷、故南之崩壞、僅爲時間問題而已、英國派遣軍之一部、已早有悲觀的觀測、迭利米爾報、於十二日之社說警告英政府須認識現實、論評如左、

英國軍因德軍之猛攻、以至空軍基地被奪、故長期抵抗、蓋極爲困難英國已陷於不利之形勢設若再演第二之敦開爾克之慘敗、則不僅爲今之形勢之不利、且將轉爲大慘敗、由於政治的意味、雖不得拒絕援希、若無成功之希望、非强行之所能達成計畫者也、政府宜善以勇氣與洞察力行動之、

殲滅南十四師
德進攻以來之戰果

【柏林十四日電】塞爾維亞軍、因德意軍之連絡確保、現已完全潰裂、伯爾格剌德亦終陷落、據十三日德國通信社之情報謂自作戰開始一週以來、德軍於南斯拉夫戰線殲滅之塞爾維亞軍已達十四師、又匈牙利軍、亦沿南國國境、强行突破敵之鞏固防禦陣地、十二日薄暮、已占領波倫要地帶之迭爾達續行攻略薰波爾、刻正擴大戰果云、

德軍進攻情況

【柏林十四日電】德軍司令部發表南國戰線情況

一、德意兩軍部隊、於十一日開始掃蕩留比那（萊巴哈）附近一帶、一方阿爾布斯山岳部隊、及步兵支團、克服克羅地作戰困難之山岳地帶於各地擊破塞爾維亞軍後、遂到抵柴市西北方之騷加爾斯加與、

一、由北部南作戰中之德快速部隊、穿過柴市於十一日進出於南方六十公哩、之鐵道要衝羅巴琪、一方並占領巴拉晉（柴市東北五十五公哩）對由該地向南方進擊中之塞爾維亞軍一旅團、由旅團長率領投降、如斯因德軍强力之電擊作戰、克羅地地方敵之抗戰、全部挫折、北部塞爾維亞軍全陷潰滅狀態、

因匈軍進攻南國
包圍圈愈縮小

【柏林十四日電】德軍之進擊已按豫定進展因匈軍亦開始進擊、故包圍圈愈形縮小、自格拉次方開始前進之瓦伊希大將麾下之奧大利亞軍、占領國境之馬利波爾、於德拉瓦河綫造成鞏固之要塞線、擊潰誓死抵抗之敵、先鋒之戰車隊、亦進入紫克勒布、繼續全軍亦全體南下克羅特之盆地、他方李斯德元帥麾下之德軍、臨迫斯克布利耶、尼秀等南塞爾維亞之要地、與自亞爾巴尼亞開始進擊之意大利軍、同行向北進擊南軍、又進擊尼秀之部隊、刻正沿至撒拉耶布保之鐵路前進云、

武部長官一行
視察勃利

【勃利十四日電】武部長官視察開拓戰士的勃利大訓練所、武部長官、結城興農部次長、青木企劃處長、小口拓植委員事務長等一行、於十二日午後二時桃山訓練所總本部稍事憩後、松本所長前導視察所內各實習作業場、潑剌的勤情燃着每人、一心不亂的訓練狀況、骨刻銘衷深爲感謝、午後四時順次視察散在桃山東南地區之大那須、番立兩訓練所、當夜宿泊於總本部、十三日午前九時、在總本部庭前舉行一千五百名之訓練所生閱兵式、十時諸位戰士奏着雄壯的軍樂歡送、遂由訓練所出發乘十一時勃利發飛行機、新京歸任

買大使抵新嘉坡

【香港十四日電】據路透社新嘉坡電稱、買駐華英大使、十二日抵新嘉坡、近日與泡巴姆英遠東總司令官及德瑪斯總督會見、關於遠東一般問題、將有所晤談云、

本日出版三大張

設滿洲法理研究會
十九日舉行發會式

我國建國將屆十年、政治經濟、文化之驚異發展均爲世人所注目、但對將建國理想、轉向於科學方面、以確立國家體系一事尚欠斟酌、鑑於世界情勢之急變、及東亞共榮圈之重實、確立國家之原理、實屬重要、因此建國大學、法政大學、大同學院、法制處、司法部等之有識者爲順應日本、法理研究會會協議設立『滿洲法理研究會』已得具體案、二月十一日之紀元節於日滿軍人會館由建國大學側作田副總長、瀧川、村井各教授、前田助教授、抽本法政大學教授、總務廳側青木法制處長、手島伊東、樂川各參事官、菅原協和會總務部長藤井滿鐵參事野村最高檢察廳檢查官、緒方新京高等檢察廳檢察官、司法部側前野次長、萬歲民事、北村刑事兩司長、小木民事司第一科長新關參事官藤井思想科長佐藤事務官等舉開第一回準備會、對該會之名稱、會之構成研究方法及事務局之設置、創立發會式、其後研究會等加以協議、其後會亘數次進行諸種準備、卒於三月廿六日之第六回準備會中設立準備完了、決定於本月十九日、假協和會館舉行發會式該會之事業、爲一、調查、研究及其助成、二、圖書及其他資料之蒐集、三、出版四、講演會、研究會及懇談會其他、而其構成、則採取會員制、事務局設於建國大學、

研究會綱領

此次將誕生的滿洲法理研究會、乃爲以最高度之滿洲國國家生活原理、並法理之研究爲目的、爲嚴正眞摯的研究機關、因此其構成、亦採取會員制、於每月第一土曜日之研究會、發表會員相互之研究論文、始終的行眞摯的討論、眞正對國家生活原理之創造確立、具現、有所貢獻與世界文化之創造、其綱領如左、

一、滿洲國建國之大本、探究國民精神之基礎、同時創造新的國家原理以醇化近代法理念、以期對滿洲國法理之確立有所貢獻

二、以樹立爲高度國防國家體制之一環的法體系以資建設大東亞新秩序換言之、期對新世界文化之創造、有所貢獻

三、以發揚道義國家之本領、闡明法之道義性、期學得法道國如一之實、

日本全體主義經濟之性格（五〇）

勝田貞次著　凌冲譯

經濟學的對象變化了

費用和效用的比較考量、以財貨做中心的考察、以特權階級做中心的經濟政策、這樣的時代、即個人主義經濟學的時代、已竟去了。今後經濟學的對象、是人類的共同生活、要怎樣地維持人類的共同生活、和使之向上呢？什麼體制纔能够使之這樣包涵着基礎構造變化等的偉大底共同生活的流動方向在哪裏、今後的經濟學、便以這些東西做對象、或批判、或研究、以便指導管理人類的共同生活。這恰和自由貿易或放任主義時代變成布洛克政治或自給自足是時代一樣、在經濟學上自然也要發生以上的一大轉換、但這決不是經濟學的退步、乃是經濟學的純化和進步。

向來的個人主義經濟學、今日看來、可以說是一種搾取經濟學。英國自由貿易論之下、在商業的名目下、都會搾取着農村。給這搾取披上經濟原理的外衣者、便是自由主義的經濟、。搾取既然是共同生活之敵那麼、以共同生活做中心的全體主義經濟學、對向來的個人主義的經濟予以拒擊、而擬將其廓清者、可以說是必然的傾向了。請看向來的股票交易所的作用吧！股票交易所、不是以股票投機的形式、把企業的虧損轉化到一般大衆的身上、而有利於少數的大金融資本家麼？在這樣意義上、以今日的股票交易所做中心的機構、簡直可以說是大資本家搾取一般大衆的場所了。

個人主義經濟學、是特權者的經濟學、全體主義經濟學是大衆的經濟學。由個人主義經濟學而向全體主義經濟學上移行者、這當然算是經濟學的進步了。

經濟和倫理

但要知道、全體主義經濟、並不是否認利潤的。全體主義經濟、可以說是被指導化、管理化、組織化了的利潤經濟。故當踏入全體主義經濟時、自然是要整備管理組織和指導機關的更必要的、就是那統轄這些組織和機關的中心人物、同時、中心政治以及國民細胞體制化、或一黨一國制、當然也是必要的。但在這裏、因以論述經濟問題爲主暫不涉及這些政治問題在這裏成爲問題的、就是說在全體主義之下、所謂經濟指導或經濟管理、決不是使經濟解消於倫理關係之中者。蓋使經濟關係還元吸收於倫理關係之中者、那是經濟的退步、人類共同生活的後退而已。

豐國
火災保險
本社・大阪　新京支店

寶流品洋服類販賣專門
純毛品存貨多　請來遂意參觀
價又廉樣子全　注意明碼實價
新京吉野町一丁目二三番地
滿商　石井洋行啟
電話三六八二

外治內病
消積靈
無限藥針灸刀割之苦腹中癥積累自消除此藥在京津哈行銷多年、神效破法、凡男婦老幼食塊寒塊氣塊血塊、積聚、以及婦女滿腹硬塊瘀塊癥、腹大如鼓、經閉多月不通乾血癆、日夜疼痛、胎死腹中、小兒肚大、速將此藥照方速用、可直搗病所由硬化軟由軟化爲水、順大小便而下不受痛苦不誤工作指日液愈、保病化急取下孕婦忌用定價大劑國幣八元中劑國幣六元小劑國幣四元外埠函購加郵費二角天津李子久發明說明備索
總經售哈爾濱道外桃花巷中間　閻氏藥房

失照聲明
敝人劉萬金領名清丹字第四張第一九零八四九、一七二二〇、一三二六、一三一二五、坐落磐石縣明城洞口西計地畝廿一垧五畝因大同元年匪亂遺失無論落於何人之手概作無效除聲請縣公署補發外特此聲明作廢
明城　劉海亭啓

失照聲明
鄙人於民國十七年價買王克利熟地一段戶管一張邊字一九八號計地二百廿五畝坐落翔鸞里屯東南至高武北至郝德文東至盧財西至高鳳閣此照由事變遺失除呈請縣公署外特此聲明作廢
雙陽縣安仁里村　劉殿

失照聲明
鄙由民國十五年十月二日價置邊字一九〇號坐落安仁里屯計地三十八畝東至本姓西至耿相武南至李春清北至劉殿順該照由民國年間不慎遺失除呈村公所外無論落於何人之手概作無效特此聲明作廢
雙連縣安仁里村　劉殿

失照聲明
鄙由民國年間置邊字一九〇號熟地一段三四畝二分坐落安仁里屯東姜柄揚西耿發南高鳳北李春清該照由民國年間遺失除呈村公所特此登報聲明作廢
雙遼縣安仁里村　薛富

失照聲明
鄙由民國年間置邊字一九〇號熟地一段計地三十八畝七分坐落安仁里屯東至薛富西至馬有北至劉忠海南至高武此照由民國年間不慎遺失除呈村公所外無論落於何人之手概作無效特此聲明作廢
雙遼縣安仁里村　耿相武

特聘西洋人裁剪技術優秀之
新光公司
呢絨豐富歡迎參觀

新京市大馬路九九　電二一七三六九番

招募分社
凡在國內無本報分社之處、皆可成立分社、有欲承辦者、來函本社營業部接洽、手續簡捷、待遇優厚、
新京大馬路　公民報社啓

石灰批發販賣
購買建築用各種石灰
生石灰、風化灰、三厘灰、五厘灰、石膏灰、特羔玉茹、上晒茹、特麻刀、　請至
在庫豐富　品質優良　價格從廉　交貨迅速
福慶石灰公司
新京西三道街大經路西　電話二一七七六二番

全國青少年團關係 代表者聯絡會議

中央統監部說明組織要綱

強化全國青少年動力之協和青少年團中央統監部、爲謀全國各地日滿青少年訓練關係者之徹底體得青少年訓練之重要、詳知本年度協和青少年團中央統監部實施方針、並明瞭在滿教務部、民生部、治安部、鐵道局警護隊等關係當局之熱望意旨、特於本月十四日午前九時半、在紀念公會堂盛大舉開全國協和青少年團關係代表者連絡會議、三宅統監（中央本部長）關東軍木村參謀長、谷民生部大臣、在滿教務部長、治安部大臣代表美崎少將、鐵道總局長警護隊長代表廣間愛路科長、各地視學、學校組合主事、地方代表校長、各省文教科長、視學官、鐵道局愛路主任、及統監部各省聯絡者、計百三十餘人出席參加、準時開會、一同肅席首由三宅統監致詞大意如左、

當今世界重大轉變之時青少年教育之重要性、諸位責任者當可深知、爲突破難局、創設道義世界、各國無不傾注全力於青少年之育成、蓋青少年之如何實爲國家盛衰之根本、滿洲帝國協和會爲順應時勢之要請、本年度運動方針乃以國家總力體制之確立和青少年運動之強化徹底爲二大目標、全國青少年團統監部之開設、即爲注視國家的青少年之練成也、望各地統監部青少年關係者宜體此旨、努力於全國青少年運動之展開、今日之會議、乃爲地方統監部之設置及本年度運動方針之指示、深希諸位自覺的奮起共同協力促進全國青少年運動之實踐、

次爲中央統監部設立經過之報告、然後依次由在滿教務部長、爲民生部大臣廣間愛路課致懇切之詞、大意不外說明青少年團統監部建設之重要、實乃東亞共榮圈確立之本、並能強化日滿一體之精神、將來國民總力體制之確立、建國本義之實現、多有所依賴、希日滿關係者一致協力、舉國一體向前邁進、青少年隊各關係當局致詞畢、開始連絡協議、由中央統監部說明組織要綱、統監部規則、實施方針大綱、及各機關協定事項、最後更懇談關係事項多時至午後一時許始閉會、茲詢記共實施重要方針如左、

實施方針

一、指導陣容之充實、機能強化、練成優良指導者

二、青年行動隊編成

三、團活動之活潑、

四、新生活規範之確立刷新

五、青年訓練所之刷新強化

六、充實研究調查行事、

（左上角即紀念公會堂內舉開全國青少年團關係代表會聯絡議會場之情形）

徹底遂行經濟統制

商工聯合會請求設相談所

以物價統制與物資配給之經濟統制根本方策、企圖首腦者、經濟部若干事務官、等組成數班、視察邁進、

全滿統制經濟下之地方情形此次對各業者有困難之質疑、並難解統制之法令政府方針之說明並懇談之正計劃中、聞此商工公會聯合會遂呈請於現在國都紀念公會堂內開設新京商工相談所、隨時希望政府派員出張使各業者、纖解當局之方針、而協力國策邁進、

最近商工相談所、指定商務關係者於某日、纖維關係於某日、每星期均有經濟部之擔當事務官、在退廳後作時間外之出張、開設統制經濟相談所如果對經濟統制不徹底者、可以進內相談、以完成若于事務官之熱誠、夏目參事官談話如左、

統制經濟相談所、亦非官制之機關、對統制諸法令與各業者之質疑應答、作詳加之解釋、乃官吏職員內之職域奉公、官吏徒以法律威嚇各業者乃無義意之事、此種相談、於在公事完了後行之、各業者同深感謝、商工公會方面先在國都設立、將來希于於各省隨時可以開設云、

法院旁聽錄

素無職業欺騙犯了罪 按法被處徒刑六個月

楊長在、二十五歲、原籍河北省饒陽縣、現住新京東四馬路聚和成、因爲素無職業、生活頗感困難所以乘機敲詐以圖生存、於康德七年十月八日午后十時許、在本市軍用路三十號双和盛谷岐山處本來沒有還錢的意思、但向谷某僞稱因某事需款孔急、暫借國幣十元、三五日內奉還之話、谷某信以爲眞交付楊某國幣四元、以後用同樣手段又向東二馬路天發車行經理騙得三十元、郭某處騙得十元、以後就影踪不見被事主告到該管署、將楊長在逮捕、送致新京區檢察廳、偵查屬實以詐欺罪起訴同級法院、日前經審判官林貴春、檢察官王貴民、書記官白春芳等蒞庭審理、茲記問答情形如下

問、被告人之年歲、籍貫住所職業後、

問　你與双和盛谷岐山認識嗎？

答　認識、但沒甚麼交情

問　那你怎麼向人家借錢呢？

答　因爲找不着事、想騙幾個錢化化、

問　於何日去的、到那你怎麼說的呢、

答　康德七年十月八號晚上十點多鐘去的、到那我就說有要緊事情用十多塊錢、請他（指谷）借給我、過三兩天就還、

問　當時你是說的眞話嗎

答　不是、那有錢還呀不過那麼說、否則怕他不借、

問　他借你多少呢

答　四元

問　以後你又騙過誰的？

答　同年十一月十三日午前十時、在東二馬路天發車行向經理劉東緒我又騙三十元、

問　也是和以前用的一樣方法嗎、

答　是的、

問　同月廿一日在東二馬路一〇四號郭書科處你又騙得多少呢？

答　又騙得十塊錢、

問　你還有償還的意思是不、

答　是、當時說謊叫他們信好借給我錢、

問　這都是犯法的勾當你不知道嗎

答　爲生活沒法子、求法官原諒這一次吧

檢察官對本件陳述之量刑意見是既已供認、證人更有證言、足堪認定、按法處徒刑六月相當、審判官告知證據調查完了、候宣判、遂退庭云、

緩和首都之交通難 將敷設摩電車鐵軌

交通會社呈請警廳考核中

爲緩和首都之交通難、去年交通會社與各關係方面會籌商在新京增添摩電車、近來已計畫收有成案、所以日昨交通會社向首都警廳呈請於新京驛至安民廣場、新京驛至永吉街二線敷設摩電車鐵軌、現警廳正考核中、如承允許、則夏秋即可實行云、

岩頁油層非白堊紀

遠藤博士發表新說 與地質學界投以波汶

從來滿洲各地、含有岩頁油之地層、以爲皆係白堊紀之地層、日滿之地質學者、無不主張此說、十三日新京商業學校開第七回滿洲生物學會時之研究發表會席上、由國立中央博物館遠藤隆次博士、反駁該說、發表有趣之新說與學界投以波紋、遠藤博士於七、八年前、曾數次調查熱河省之化石採取爬蟲類之化石數個、日夜埋頭研究、從來以爲屬於白堊紀之岩頁油地層、滿洲乃屬於三疊紀、該結論於十化石始得明瞭、於滿洲國鑛業開發基本之有用鑛物深究上、亦有非常關係、該博士命該地層名爲『九佛堂統』

△遠藤博士談＝余數年調查之結果、確信滿洲之岩頁油地層、乃三疊紀者、故以『九佛堂統』名之三疊紀、乃一億年前之地層、雖同爲中世代、但早於白堊紀、對從來之岩頁油地層之定讞、不能以含存化石肯定之是爲余所論之出發點、又『九佛堂統』之名稱、乃因熱河省淩源南東百公里多岩頁油之『九佛堂統』之地名、而命名者云

國都自肅哀悼日 停止娛樂並禁酒

自肅哀悼日十四日之國都對乘午後四時五十一分由哈爾濱方面、到着之該列車南下之〇〇柱英靈捧哀悼之誠行官民合同之迎送、此日國都全市齊揭日滿兩國之弔旗、無酒停止歌舞音曲、全市民齊舉嚴肅迎送英靈感謝之一日云

法政大學舉開 新入生歡迎會

新京法政大學、在校二三兩學級、爲歡迎新生計昨日（十三日）特假協和會館、舉開新入生歡迎會當日、該校師生全體出席皆精神十足、意氣勃勃、以無限的希望心、行此有意義的歡迎會、預想今後該校師生的感情、定能更深一層、在共會場呈有非常熱烈裏始行閉幕云、

水電事業發展

牡丹江鏡泊湖外二地 設水電建設局工程處

因產業發展、水利電氣的事業已有驚人發展、如安東大東港與吉林水力電氣建設即其一例、水力電氣建設局隨之亦有官制之改正、而範圍亦行擴大、最近在水力電氣建設最要緊之地牡丹江、鏡泊湖、吉林、安東、渾江、三地設立水力電氣建設局工程處、擔當水力電氣事業、以期發展云、

煙槍製造原料 改用代用品

不久即將能實現

在非常時局之下、一切物資都要節省、尤其是對于國防上特別重要的物質以及仰賴外國輸入之物質更應特別使用、有很多地方、都改用代用品、在禁煙政策下之煙槍、也要伴隨着竹、銅買入之困難、而謀代用品之產生、梁桂才是鴉片吸食器具委託之製造人、現住在奉天市瀋陽區小西街五段一百〇一號、最近計畫將其改良、以前因爲使用竹管、容易乾裂、所以更須箍以銅環合計起來、價格甚屬昂貴今擬將其改用木管、上塗以色、可以省却銅箍、價格便宜得很、將來不久即或可出現于管煙所云、

本報募集當選「隣組之歌」 開始灌製唱盤

不久製竣即可行銷各地

本報爲宣揚隣組精神的普及、乃有隣組之歌的募集、當選之作品兩篇、業經發表、又昨日（十四日）午後、在歌倫比亞蓄音會社開始灌製唱盤、關於歌唱者人選問題、由多數經驗者之中、最後選出三人如下●●

（照片即在歌唱時之季燕芬與伴奏者、後立爲歌倫比亞伴奏團）

奉天　李世勛　男性

李君係奉天市公立義光國民學校教員、對於音樂爲最有心得者

新京　季燕芬　女性

季女士是滿映的紅星、去年曾赴日本登臺、對於音樂、確有相當經驗、

新京　吳秀雲　女性

吳女士是大和通國優校的高材生、愛好歌曲特別熱誠、

此外更有歌倫比亞合唱團協力、該唱盤近將製作完竣、不久即可行銷各地矣、

職業教育先驅

四平街南崗校成績斐然

（寫眞＝四平街南崗國民學校 學生實習養畜情形）

在滿國民學校之職業教育、現頗爲人所注目、在滿日本教育會、爲助長此業教育、七年前已着手於職業教育、指定四平街南丘在滿國民學校爲職業教育之研究校、以確立在滿國民學校之職業訓練體系、該校於職業教育、特置重點於農業訓練、以校有地之一町步作爲學田川田校長以下全校生徒二百廿六名、全體實行耕作水田栽培蔬菜、花卉、並行園藝養豬、手織物、養蚌、家禽、養兎等、各學年均組成研究部、即應學童本身之希望、以使其自主的研究、留意於獨自之營農方法、該校製作之蜂蜜、手織物、園藝品等、於鄉屯農產物之振興、頗負重任川田學校、關此職業教育之成果、談話如左、

本校即應土地之特殊事情、置重點於職業教育、以涵養勤勞精神、及不屈不撓身心、學子於學校卒業前、即備有完全社會人之資格、卒業後、均可爲模範的職業人云、

蒙俄系文化工作 興北省積極開始

【海拉爾電】爲圖國境民族之娛樂而振興文化計、興安北省擴充海拉爾社會教育館、設置俄語部、購入俄語圖書約一千冊、又爲懇託中央及滿鐵介紹日本文化起見、除翻譯出版、及其他之外、復組織白系俄人合唱團、招請優秀指揮者、以使愛好歌曲之白系俄人、爲之娛樂

此外、並以蒙古人爲對象、除由興安學院學生組織音樂隊、巡回演奏外、特將畜產事業之宣傳電影前往蒙古內地、施以慰安宣傳云

道德總會編成三個巡視班

中旬分赴各省 指示會務順利進展

新京道德總會、爲強化全滿各省道德總分會、會務蓬勃發展、及宣傳道德事業之精進、邇來對於北安、東安、三江、興安東省、興安西省、興安南省、等五省之總分會會務能率運營及設施之趣旨、多欠周密、所以新京總會、爲啓廸該六省總會之進展事宜、定於本月中旬、編成三班、巡視班、分赴各該省巡閱、並指示會務順利進展云、

本月仲籤彩票發表

頭彩爲三八、一二三號

第廿五回裕民彩票當籤番號如左

△頭彩三八、一二三、甲新京金泰洋行、乙新京泰正號、丙奉天榮商會丁奉天森洋行、戊奉天正直洋行、已奉天泰商事、庚安東軍用犬協會辛牡丹江高岡號、壬哈爾濱山口商店、癸鞍山德井商事、子吉林景合會、丑佳木斯公利源商場、寅齊齊哈爾、昭和祥、卯新京大興公司、辰阜新松盛號

△二彩　二七、二七三、甲新京金泰洋行、乙新京泰正號、丙奉天榮商會丁奉天西尾洋行、戊奉天西尾商會、已龍井富美洋行、庚安東高野洋行、辛牡丹江益盛永壬哈爾濱山口商店、癸鞍山德井商事子吉林景合會丑四平街石井商會寅新京三中井、卯新京大興公司、辰錦州大信洋行

△三彩　一一、五〇〇　甲新京金泰洋行、乙新京天利號、丙奉天榮商會、丁奉天西尾洋行、戊奉天松尾商會、已齊齊哈爾昭和祥、庚安東軍用犬協會、辛牡丹江益盛永、壬哈爾濱山口商店、癸鞍山金光堂、子吉林筒井商店、丑四平街石井商店、寅白城子興泰號、卯新京大興公司、辰通遼東泰隆

△四彩（十二本）

三六、七四〇　二一、
四七八　三五、七三〇
四三、五三八　二六、
五二八　三、五九八
四五、一六九　二一、
一八五　三、六三四
二九、七三四　九、八
四〇　一二、九四五

△五彩（廿四本）

一九、二六一　三三、
九八六　三九、一三三
二七、五五八　四二、
六七四　二七、六三七
三六、五三四　二七、
七九四　二九、〇三六
一三、八二四　六、〇
九五　二四、五六一
八、八八六　二一、一
一一　二九、六五七
五、八八三　二四、九
八一　三、九七六　二
三、一二九　四六、二
六二　四六、三九四
三五、六五六　二四、
一〇五　二六、七八八

視察戰時下日本 開拓縣縣長首途

開拓總局特選拔地方職員中、尤其理解開拓政策立於民衆指導第一線上之龍江縣長、黃鴻揮氏以下縣旗長十四名、爲犒賞其勞績、使充分認識時下日本之實情、而派赴日本、由開拓總局木村理事官率領、於十三日午後十時二十五分、由新京出發經由綏津就赴日本之途、又一行預定於十六日抵新潟、經由會津若松、十七日見學宇都宮、日光、十九日內原訓練所、同日午後八時十五分抵上野（留東京迄廿四日）視察名古屋、奈良、京都、大阪、宮崎各方面、五月十二日由門司出發、經由大連於四日歸抵新京云、

理髮業請求漲價 警當局仍未允准

新京理髮業者、從去年秋、就以物價累累高騰及人工漲價爲理由、向首都警廳請求理髮價格提高、但首都之理髮價目與全國各都市相較、雖不至登峯造極、亦很有可觀、所以雖經請求並未允准、最近理髮業者、又去首都警廳以前記理由請求漲價、而首都警廳也以前記理由仍未允准云、

爲養成醫學人材 結成依託委員會

養成體得興亞眞精神之醫師、使爲滿洲國保健衛生確立之推進力、民生部會由明年度實施依託醫學休制度、採用日滿之大學醫學部、醫專在學中者、爲依託學生、此學生現已達百餘名、其中於明年春脫離學窗、而來滿洲國任公醫之四十名、利用今春生假日、施以認識現地之訓練、收穫成果頗大、民生部今次爲謀依託生間、相互之同志的結合、同時並爲體得建國精神、並使國內一般事情、及其他之諒解保健衛生、俾養成將來於滿洲國活躍之素養而使之結成由依託醫學生編成之民生部依託醫學生會同會以大平技監爲會長、推戴江川人事科長爲幹事長、以依託生爲正會員、以從事保健衛生業務之滿洲國官吏爲指導會員

一、對於會員編纂配布參考資料、及其他之刊行物配布

一、開講演會懇談會、座談會

一、關於滿洲國保健衛生通行調查研究等並設置△滿洲支部（滿洲、新京、哈爾濱、盛京各醫大之各班）△朝鮮支部（京城帝大醫學部、京城、平壤、大邱、塞布蘭斯各醫專班）△九州支部（九大醫學部、長崎、熊本、岡山各醫大班、九州醫專班）△關西支部（京大、阪大、名大各醫學部班、京都府玄醫大、大阪高醫、金澤醫大之各班）△關東支部（東大、慶大各醫學部班、千葉、新潟醫大班、日本、慈惠會醫大班、東京醫專、日大專門部醫學科、昭和醫專各班）△東北事新部（北大、東北大各醫學部班、平醫專班）之各支部中央及支部同取互相之連絡、以磨練滿洲國醫學者魂云、

談大興有獎蓄儲

（小評）

大興公司、爲謀誘起民衆儲蓄興味起見、特設有獎儲蓄部經政府許可之後、着手施行以來爲期五日、突破萬戶、收到驚人的良好成績、可賀之至、應急務請來加入的市民、應起直追、勿落人後、俗云聚砂爲塔、集腋成裘、即勸人儲蓄之意、吾人將日用所需、及無謂的消耗、稍加省儉、銖積寸累、聚少成多、子女婚嫁、以及教育費或遇意外開銷時、皆已賴此支付之、且按月均有得獎希望、在枯寂生活中、增加幾多興奮、亦富有趣益之事也、又何樂而不爲乎

小兒良藥

樋屋奇應丸

今天的服藥 明天的健康

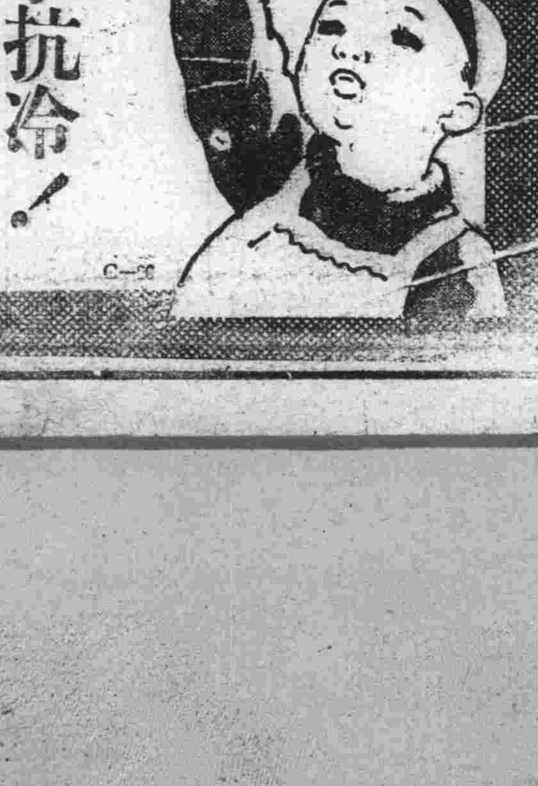

抵寒抗冷！

小心幼孩健康的[illegible]敵 感冒和肺炎！

流鼻汁、發高熱、不吃奶、沒精神、有這樣症狀的時候、首先給吃「良藥」才好

因爲這個救急、治病、保健良藥、一旦進入幼孩體內就能促進發育加强健康、提高抵抗力以及挽救所有病症、

主効　疳癪蟲癪、夜啼失眠　寒氣發熱、失氣搐搦　吐奶腹瀉、牙生變蒸　痲疹天花、虛弱兒

藥價　三角　五角　一元　二元　三元　五元　十元

各埠大藥房皆有售出

日本大阪天滿橋　總發賣　樋屋合資會社

優待讀者特價出售

多數購買尚有優待 請以現金購買

不收寄費 各書均有樣本函索即寄

叢書	版次	書名	定價	特價
日語日文叢書（已刊）	（五版）精解	日本東京標準語東京俗語會話全集	二、五〇	二、三〇
日語日文叢書（已刊）	（三版）詳解	滿日公文作法全集	一、八〇	一、五〇
日語日文叢書（已刊）	（初版）日滿對照	最新法院警察用各種呈文願書方式及實例詳解	一、八〇	一、七〇
考試用叢書（已刊）	（再版）考試入學用	東洋史問題解答	一、六〇	一、四〇
考試用叢書（已刊）	（三版）入學就職文官	考試用最新常識問題解答	一、八〇	一、四〇
考試用叢書（已刊）	（再版）考試用統	基本法問題解答	一、八〇	一、四〇
考試用叢書（已刊）	（再版）考試用統	制經濟釋義	一、八〇	一、四〇
國高男女學生參考書（已刊）	（初版）自修參考	實用師道學校特修科數學問題解答	〇、八〇	〇、六〇
國高男女學生參考書（已刊）	（再版）自修參考	實用國民高等學校女子國民高等學校算數代數問題解答	〇、九〇	〇、七〇
國高男女學生參考書（已刊）	（再版）自修參考	實用國民高等學校女子國民高等學校幾何問題解答	〇、九〇	〇、七〇
學生作文模範叢書（已刊）	（初版）國民高等女子國高	學生用日語讀本精解（上卷）	一、三〇	一、二〇
學生作文模範叢書（已刊）	（再版）作文模範	國文雨花	〇、七〇	〇、六〇
學生作文模範叢書（已刊）	（初版）趣味小說	五分鐘世界名人傳	一、〇〇	〇、八〇
學生作文模範叢書（已刊）	（再版）	學生作文入門	〇、七〇	〇、五〇
辭典字典類（均在印刷中）	（初版）附日文讀解	新辭源	二、六〇	二、五〇
辭典字典類（均在印刷中）	（初版）	日華辭典	三、五〇	三、三〇
辭典字典類（均在印刷中）	（版）	學生小字典	一、四〇	一、一〇

招募全國代售店

本館擬設代售處於全國各省各縣欲經售敝館出版書籍者請即日與敝館來函接洽、待遇優厚、爲營書業者不可多得之良機、備有簡章、函索即寄

新京市大馬路　博文印書館啓

振替新京三四六七番　電話（2）七八八二番

乳房的吟詠

逸鶴

輕把紅綃拭淚痕，酥胸春暖正絪縕，質同鶯粟分香艷，肉似雞頭賽軟溫，細膩如指剝玉，撫來應是雪爲魂，深閨未解宮中事，幾日嬌羞獨掩門，

旖旎何處不堪憐，還寓酥胸色更鮮，柔軟秀峰双台璧，夭嬌翠沼並頭蓮，凝霜顆顆盈冰膚，穠穠芃芃起玉田，枕上鏡前 閑弄戲，瓊漿一點 惹郎憐

這兩首詩，是明代的詩人，閔毅甫和曾德卿專以女人乳房爲題而快意的傑作，說得雖是溫馨圓潤，非常動人，但是我一讀來，便容易觸動了女性乳房尊貴的觀念。

怎麼說呢？吾們仔細一想，若在人類中無論怎樣的尊貴，甚至於到公侯王相的地位，或者是低如沿討乞丐的階級，但是當他脫離母胎而到了襁褓的時候，可以說沒有一位不是仰賴着母親的乳食，爲唯一的生命的資源，您說母性的可貴，是不是要超過一切呢？

例如私生子，和一般的摩登太太，她們雖會產子，但是不顧養育之責，一旦分娩，墮後不是溺斃，他便是把他假手於人，的這是在人道上多們可慘的事約！既使她們能以生子已失掉了爲人母的資格那能有什麼可貴呢？

吾們時常的看見一個女人，當她解開胸懷，喂她的子女的乳食時候，更能顯出母性愛的偉大了，眞是如同太陽的光線，直射到野外山谷上的那樣熱，假設說一個孩子不幸，斷乳或是缺乳，他那種哀號悲戚的狀態和聲音實在是令人不忍卒聞的。

少女青春危險期

父母應注意

思雲

一提起『春』字，雖然當之極了的時候，也會覺得立時精神起來，腦中所現出春日的景象，心中即覺着好像是春在你心中藏着，你的希望即由這春來發展，不但人是如此，到了暖和的春天，美麗的花，也是爭來開放，春的溫和，不知從何處來了，在人生上當然不例外，這春天，好比是女子的青春期，女子在十三四歲開始即是她們的青春期，這也就是女子的黃金時代，這時期也就是女子一生最可愛最美麗而最寶貴的時期，她如此的美艷，異性都來羨慕她，但她這時是天眞活潑坦白的心，並沒有知道社會的污濁萬惡，容易受人誘惑，所以說也是少女的危險時代，當這重要人生最寶貴而極危險的時期，爲父母的對他們的教育法或指導法，若不以相當的重視與注意，即會發生不能挽回的結果，少女們一到了青春發動期，對於她們向來不關心的頭髮和衣飾，是特別的注意，又成爲非常感情的，有時或爲非常苦悶，憂鬱的又有時極易受人家的甜言蜜語之欺騙，當這時期，父母們萬勿責罵她們說，不要過於好漂亮好美，好刀尺等，或說感情的姑娘過於任性等，姑娘，最先是注意她們的頭髮和衣服的式樣，她最滿意的時候就是當她四周朋友，來羨慕她或誇讚她是美麗，因爲人美的趣味與嗜好，是以這個時期開始出發，所以在此時期，若家長們不許她們穿美麗新式的服裝，正好像使將要使花兒，不許她開放一樣，能使她一生不知道什麼是美。因此造成許多姑娘們反對那些過於極端的裝束，着用學校制服，而避免於奢華，但對這個父母的指導要得其當。不使她們陷入奢侈與華美的習慣，然而如果把她們造成了殺滅個性的尼姑似的，使青春的少女穿着純黑的制服，在這時期，也不是絕對的好處。

處女的感情，當她是極有變化時，那必定有生理的原因，爲其原因父母要注意到，這孩子恐怕要初潮了吧，務要使她們注意此初潮的月經是非常重大的東西，有見了初潮而悲哀的姑娘也有驚恐的，或有認爲羞恥而嚴秘隱藏的，故尊長們要詳細的告訴她們說，月經不是可恥的東西，和小孩子漸漸發育一樣，先長牙，漸漸能走，告訴她們月經來了是漸漸成爲大人的階段，有以爲月經可恥秘而不宜，錯誤了護攝不知道能惹起了如何可恐的事，所以姑娘們對於她們的來月經，不要再不告訴她們的母親，並還要請求母親們的指導爲要。

姑娘開始知道戀愛，也是在此期，處理戀愛的方法，在這時期的教育上最爲困難的問題。

愛慕他人的一件事，是她自然的發露，人的一生再沒有比戀愛還美好的事情，人若沒有戀愛，如同枯木，爲姑娘們萌戀愛的第一階段，是以愛她的同性爲開始第一步，誘導此同性愛爲純潔純情的最爲重要有人以爲同性愛是有任何肉體的弊害，但此若不是非常的變態，或年較長者，即用不着那樣顧慮，女同學時期的同性愛，絕不要斥責改正因爲此時期，不是愛慕他人，懷念他人的時期大概都不致於發生甚麼錯誤，如果胡亂來申斥她們，即能損壞了她們愛人的心地，那樣的姑娘，即將來進於家庭，定是無味乾燥的人物，那時她決不能滿足的丈夫及孩子。

在春情發動期的姑娘們，即是實行感情教育期，所以對於他們的感情教育，與對於她們知識慾有同樣的重要。

依此感情教育方法的如何，能喚起其注意，走向高尚之途，雖有戀愛，也不致於痴情，能成爲聰明純潔的情緒豐富的女人。

最後爲尊長的要特別注意的，是對於他們精神上的指導，在此時期的少女，對於人生都有疑問，伴同她們心身的變化，在她們幼小時期依她們的母親，所栽植下的向善心，急進萌芽出長，以純眞的心情對人生接物，這個世界，就是完成她們人格的道場，青春期也是她們課程第一部，所以在這時期也不要忽略了修養，要提高其理倫道德的觀念，這就是人生最大的幸福。

爲父母者，對這時期的女子教育，尤其是對精神教育是當特別注意的。

女性修飾

指尖：你們塗在手指上的指甲油，必須待它自然乾了，切忌用口吹它，因爲這樣很容易使指甲油失了效用而發烏暗，損失美觀，所以等它乾了之後，將手指放在冷水裏一會兒，以使指甲油堅固而不易裂碎。

手：兩手給弄得骯髒，或者沾上什麼討厭的味氣，如同葱味，你可以用芹菜的葉子或一只檸檬去搓你的兩隻手，立刻便變得清潔可愛了指甲裏的污垢，也可以除掉的。

眉：不調順的眉毛，可以在每天晚間臨上床前先將眉毛刷好，再用麵粉和水混合成的漿糊抹在兩眉上面，然後在早晨用冷熱適當的水將漿糊洗掉，眉毛自順，

腿：預防或 治你腿上粗糙的皮膚，或 者過多的毛，可以用一塊極輕而又光滑的小石子，每天去磨擦你的腿，同時採用無法去治療你的腳跟後的硬皮，也是會生效的。（普）

普通家庭用藥

小我

（一）鹽

鹽 可以說是最價 廉，而最普通的一樣家庭調味劑了，牠的功能，除却調味而外，還是醫藥上的有效品啊！

一含嗽—病人，或健康人，都應當含嗽的，功能是清理口腔和牙齒，用法是以百倍的溫水，一倍的食鹽，清晨起來含用的，效用和硼酸水不差多少，而其價廉。

二，鼻傷風—在感冒或傷風的人，一定感到鼻觀不通，是一件痛苦的事，鹽也有治牠的功能，治法A，用棉花沾淡鹽水，入鼻孔中。B，用口吸淡鹽水，使由鼻出，用常了還有一份特別美好的意味，乍用似乎來不慣啊！

三，頭痛—用鹽水洗鼻子能够治好或減輕頭痛！

四，鼻病—種種的鼻病用鹽水洗滌，是有效的治療法！

五，腹痛腰痛—腹痛或腰痛的治法，是把鹽放在鍋裡，用猛火炒了，然後包在厚的紙裡，用幾層布再包上更好，然後放在痛處，是很有効的！

六，嘔吐—欲使中毒的人嘔吐，可以用一杯溫水放裡二三茶匙的鹽，灌在中毒人的口裡，很快的可以嘔吐上來！

七，食慾減退及其他—食慾減退，和胃腸病，呼吸氣病，用含嗽法是特別有効！

八，便秘—每朝飲一杯淡淡的鹽水，於排便上特別有効！

九，眼—看書或寫字時間多了，眼睛會感到極度疲乏的，治法用鹽水，沾在布上，放在眼上，一刻便清明如常了！

十，口臭—口臭病多半自已覺不出來，可是在廣衆聚會的場所，或夫婦間一定會討人厭惡的，在醫藥上，也沒有良藥去治牠可以用濃鹽水每天含嗽三四回，口臭的程度，自然漸漸減輕了！

十一，咯血吐血，咯血吐血的時候，立刻飲鹽水可以止住的！

十二，冷疾—婦人的子宮寒冷症，用熱鹽放在腰腹部（法與治腰腹痛同）三五回之後，便可奏效了

十三，神經衰弱—由苦勞或煩悶，不滿等得的神經衰弱，可以用一杯溫水，放裡五茶匙鹽，往頭上摩擦，一定見効的，

十四，禿頭—禿頭不但與觀瞻不雅，而且能證明出早衰氣象（指青年或壯年人）治法除却鍛鍊身體以外，可以用鹽屑，往患處用力的擦，經過半年，會生出毛髮的！

十五，羊角風—小兒患癲癎病，是最危險而常患的，在未患之先，將發現的時候，用鹽水灌，便可以止住不患了！

十六，扁桃腺腫痛和肩膀—用少量的食鹽，和面粉，用生薑水和在一起，貼在患處，便能立竿見影的奏出功效來！（須使藥熱了以後）

十七，凍腫—冬季天寒手足易凍，用熱鹽水，抹於患處（腫處未破潰者）用火烤乾，能防凍，還能治凍腫的患處！

手皮包巧妙再新方法

毅

反皮製手提包的新法當少有一些污垢的時候用揮發油擦之，但時察不使落斑痕，然後再用硬毛的刷子，將皮紋處多刷幾遍。

若太髒的時候，可用揮發油使勁的擦，擦後，再用細紙屑輕輕將泥垢擦去最後仍用硬毛刷子去刷

若是用揮發油能褪色的皮革，可僅用紙屑去擦。利用這種方法，去擦之也可以，但這反皮，是不可以使油的。

若是白色，或褪色的東西，也可以自已上色，但這不是一般人能做好的，最好請專門家去研究。

用油漆的再新法

污點去不淨的皮包，或擦傷皮革的表面，用油漆畫上一些花樣，也能使人有新鮮之感，花瓣花樣，可以自由配色，且可十分美觀，塗於皮面上，都是相同的方法。

包以布面的再新法

手皮包若是太舊的時候可以用美麗刺繡的布，包於其表面上，再於它的開口，鑲以拉鎖，即可以變成一個新鮮的手包了。

布製手包之再新法

與皮包之除污法相同，用揮發油及合子粉去洗，用水洗的時候，須將包的中心，裝一些紙以免縐縮污點洗後之後，不能像皮包那樣的去染色，須待完全乾了之法去用油去自由擦抹，即可煥然一新。不過皮包最易損壞的地方，是邊緣及口部，在修理的時候是應該特別注意的。

雜識

△黃金色鏡框畫架用久，顏色暗淡，懸壁上實礙美觀，宜用洋葱頭一個，切成兩半，把切開的一面在上面擦，然後再用一塊白布把葱汁擦乾，大有功效倘若框上有了斑點，即把洋葱打汁，用牙刷浸葱汁先在斑點上刷之，然後再將葱頭滿擦畫架則美觀了

△象牙器如刀叉柄等，很容易變黃，退去黃色的方法非常方便，只要常把象牙器具，用松節油擦洗再以白絨布擦之就可以了所費無幾，而且功效很大

△黃金色花邊變舊以後衣服也隨着變成舊樣子，不能再穿，可用普通日用的明礬粉末撒上，然後用小刷輕輕刷掉與新無異。

解答規約

一、問題限於家庭，婦女及個人身邊者。
一、事實敍述要明瞭，文字須清楚簡潔。
一、來函須註明問題解答欄收。
一、署名隨意。信後須蓋章，寫明住址否則不答。
一、故意揭人隱私及洩忿者恕不答復。

正當青春發動時 未婚妻可否升學

問

主筆先生合鑒：我是一個只差一年國高未能卒業的失學者，五年前由舊式家庭之下的父母給我定了婚，然而在那個當時我是極表示早婚的不滿，原因，是由家兒早婚之見弄出很多蹉跎行爲，以致離婚等情，各方不利，是使我深深的刻了印象，所以我是特別反對早婚之弊，雖幾次拒絕也未能發生一點效力，結果於強迫之下便與她定了婚，那時的我，高小還沒有卒業呢！只不過是一個小孩子。

至於她呢！是一個沒受過教育的鄉間女性，年齡且又較我多了一歲，沒有一點普通知識當然談不到所謂時代女性，這是使我最感失望的地方，

雖是這樣不遂我意，常人說過，木已成舟，沒辦法，無奈，定婚後的不久便將她接到我家來，命她於本城小學開始她的學校生活，那時她已十五歲了彼此異床異夢的住了好久（其間並沒和她說過一句話）一年後，我便離開了家鄉遠赴奉天讀書，雖然三年兩年這樣長時間的在一起過着，因爲舊禮教之下的家庭，是不允許我們在一起談話的，（也是自已有點怕難爲情）所以終未能知道她底爲人如何。

直到了第四年暑假的某一個除夕裡，我們才得到一點談話機會，沒有一點正經，一些小孩子話，不值一提，好在那時我們的感情尚屬不壞，也是我那時只是一個小孩子氣，不懂甚麼叫婚姻，更不知道應該怎樣處置她，並將來對自已有甚麼關係，這樣在迷夢裡過了四年，到現在才知道一點甚麼，甚麼啦，伴侶啦，甚麼終身啦醒識之下，令我感到頭痛心酸。

在父母的面前和她的視線下，我雖未曾表示怎樣不悅，實際上我確有些討厭她了。

然而本年寒假又是她的卒業期，依我的心意，本想再度昇入國高，以補充她一些知聞，但奈其年齡過大（本年二十歲了）同時家又主張本年秋季與我們結婚，並且我來年還想昇學，所以

如果結了婚，我倒不甚礙事，仍可求學，那麼她不是沒有升學的希望了嗎如不結婚呢，而她已是達至結婚適齡的人了，青春發動期的姑娘與性高潮的我，豈不是又可惜青春嗎

這樣一來，是鬧得我頭迷眼花，一時想不出一點主意來，所以特以草函向先生領教，如果她昇學，則我們即不能結婚，如果她不升學呢，知識是太缺欠的很，她雖是一個高小要卒業的所謂，女學生，然而她仍未減去當年的姑氣概，談吐與舉動，有的時候是使我討厭的要命一知半解的女人，在人羣裡，很易鬧出笑話，我認爲女人既要讀書，必須深求，否則，倒不如根本不入學校的好，不悉先生之見亦爲然否，我雖是一個飯桶中學生可是對於終身之伴，總想要講求一點，望 先生勿笑我爲痴，

結婚好？昇學好？

結婚後再昇學可能否入她的年齡能否還有入學（國高）之資格（現在二十歲了）以上請賜答之，永感惠 不盡矣，專此 敬祝

撰安

莽疑待教於克東

以理智克服狂想 學成結婚最幸福

答

由于來函文字之中，足以證明你是一個很良善的學生，是値得嘉許的，你的意思很正確，同時你在這幾年來對待她的好處—送到學校讀書造就她成一個完整的人，這是很對的事，只要她有良心永久也不會忘掉你的。

你所設想的兩條路—使她昇學—結婚—都極正當反面所想許多不合適的地方也很對，比如你說你自己已達結婚年齡似乎不應該再事延緩，如果你倆結了婚你又認爲她的知識不足，都是很有道理。

在我想你現在並沒有達到結婚的年齡，因爲你現在只有十九歲，以世界各國一般結 婚年齡 率比較（固然發育和寒暑地帶還有區別）差不多的男子都在二十五歲左右，即以日本人一般結婚年齡來說，男子在二十歲以內結婚是寥若晨星的。你已經自認早婚是有害的了，那麼你所謂『性的高潮』原來可以『理性的抑制』

其次正如你所說：女人的讀書應該讀到『明白』的程度，一知半解有時確很容易毀壞了她們的一生於此，得到一個結論：一你還 是允許她昇 學，一方面你要鐵進你的學業。他日你們倆個人學有所成卒業之後，擇期結婚，你們一定要有一個美滿的生活。

再重複一句說現在你們結婚，大體上固然是可以的，但第一，你今後的學業，多少要受到一些影響第二，她現在的知識極缺欠，將來你卒業以後，你倆的知識要相距很遠，感情或者不容易融恰，第三你現在的年齡尚未滿廿歲結婚之後難免生育子嗣，可是第二代的健康，不能不有相當的影響。所以你還是如我結論所說『使她昇學』爲得策。

至于她的年齡（廿歲）入國高校並沒有問題，可是她如果同你結過婚，再想昇學就不成了，因爲我國教育當局已有明文頒布結婚的女人是不准在國高以上學校入校的。

（唯唯）

早

七、○○ 國歌 建國體操
七、三○ 初等日本語講座（大連）高宮盛逸
八、○○ 天氣預報
八、一○ 清晨音樂唱片 管弦樂、一、晚邦風管弦樂二、春歌、三、訪歌、
八、三○ 氣象概況天氣預報
一一、四五 經濟市況（奉、哈）
一一、五九 報時

書

○、○○ 新聞 告知唱片
○、三○ 影戲 拜壽算鐲、協和影戲院孫品卿一班
一、一○ 經濟市況（奉哈）
三、五五 食料品小賣標準價格
四、五○ 經濟市況（哈）
五、○○ 蒙古語新聞與唱片
六、○○ 兒童時間（哈爾濱）世界珍聞五、滿洲國通信社哈爾濱支部陳其文

夜

七、○○ 新聞告知、夜間節目預告、地方新聞
七、三○ 講演國兵法實施一年之回顧治安部參謀司長陸軍中將、赫慕俠
七、五○ 歌曲（大連）
八、一○ 雅樂薰風音樂會
八、三○ 新聞解說
八、四○ 舊劇（大連）黎明國劇研究社
九、三○ 評詞（齊齊哈爾）七俠五義（二三六）
一○、○○ 新聞、氣象概況、天氣預報、明日節目預告
一○、三○ 八角鼓（哈爾濱）一、才子佳人、二、百歲名（銀霞）

亞斯達

亞斯達對於疥癬・頑癬濕疹其他一切的皮膚病

奏効最顯著的亞斯達所具特色

亞斯達富於強烈的殺菌力及能深達皮肉的滲透作用、故少量的塗擦能止患處的癒痒、殺滅各種寄生虫菌且制止出膿使患處保乾以至痊癒不留絲毫的痕跡

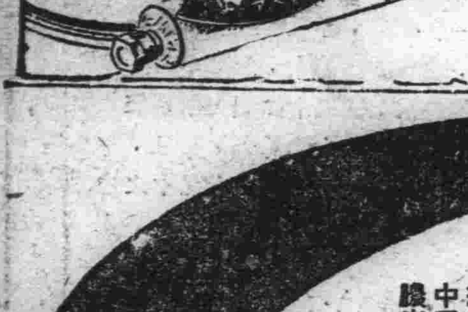

主治効能 疥癬、白癬、鵝掌風、陰囊癬、頭瘡、皮膚炎、汗疱、瘙痒症、痂瘡、其他各種皮膚病均有奇特之効驗

價目 金二十錢 金三十五錢 金五十錢 金一圓

發賣處 大阪・東京 丹平商會藥房

各大藥房均有代售

東亞唯一的高分子化學元素劑

阿爾巴基爾（片）

堅固的信念 絕對的効果

☆二十世紀世界醫藥界之大發見物，所謂化學元素，確對化膿菌、淋菌發揮偉大殺滅作用。

☆然而如若其成分欠於純粹，不僅未得効果，反會發生各種毒害。以是普通人士之獨自治療上，莫非愼重選擇最可靠之藥品也。

☆如阿爾巴基爾，採取兩種至純化學的基礎成分所製者，爲所有化學製劑中，惟一標準劑，因博取各大醫家之讚許與實驗，故可放心而服用便將膿症，淋疾，最在短日內根癒不誤。

阿爾巴基爾，有効成分，能由服用即後滲至全身組織內，直接對於病原菌：化膿菌淋菌等，發揮絕對的殺滅作用。故其表面症狀之消失當自神速，如膿，炎症，疼痛等必於二三十時間完全消失。特別直接殺滅深部病巢中之病原菌，故一且根癒之後，永無再發等害。

★主治 急性慢性淋疾，婦女淋毒各症，化膿性各症：中耳炎，扁桃腺炎，膿瘍，腺腫等。

二○片・一○○片 各地藥房均有出售

股份公司 山之內藥品商會 大阪市・東京市

（分行）奉天市紅梅町二番地
（分行）北京三區東四北大街一三四
（分行）廣東市惠愛中路一七五號
（分行）上海市天潼路三○四號

PC-3

光陰

本報懸賞當選作品　李光月作　高夢幻畫　(112)

聲、答應過了以後、屋中突然亮了起來、接着有腳步聲走過來、董家駒在門外耐心的等着、門開了、露出一個女人的頭來、

『甚麼事？』

那女人雖然明知道這位客人的來意、但是好似做成了例規似的、總得這麼問一句、

『請馬先生去看一個病人、』

『唉約！現在太晚啦』

女人的面孔上現出爲難的神色、

『離這兒不遠』

當然董家駒是所答非所問、

『等我問問先生去』

女人說着便走入裏間屋子去了、

董家駒隨意看這間屋子的佈置、實在簡單得很、除了幾架藥厨而外、還懸着一塊『著手回春』的匾、上面的字已經剝蝕了、無聊的待了半天、那位馬如心先生方才從裏間屋子走了出來、

『哦、請坐請坐』

馬先生一邊顰着馬掛的紐扣、一邊對董家駒客氣、他瘦削的臉上配着兩撇微黃色的八字鬍、顯着很有趣、

『您貴姓？』

剛說完了請坐、還沒等對方說話吧、馬先生就又問董家駒這麼一句、

董家駒進到屋中、說道

『我姓董……』

董家駒還想說下去、不料這位馬先生却又插進一句話來、

『得病的是您的……？』

『是家母』

『高壽？』

『五十四歲』

董家駒說的這個歲數未必確實、因爲他一向就沒注意過他母親到底有多大歲數、

『病象怎麼樣呢？』

馬先生搖着頭問、

『喘！胸部疼痛……』

『有多少日子啦？』

『三四個月啦！』

董家駒不耐煩的回答、他對于這位先生的問話、實在感到了討厭！

馬如心也像問得很滿意了、沉吟了一會兒、說道

『那麼、兄弟到府上看看去吧！』

這話裏的意思有、本來在這麼晚的時候、是不能再出診的了、不過看你先生的面子……董家駒完全明白他的意思、一聲不出的同他走過了門、

『年紀大一些的人、若是有病、眞是不容易治』

兩人沉默的走了半天、馬如心又開始談起他的『本行話』來、

『唔！』

董家駒確實有些討厭他只顧自己向前走、在涼風裏縮着脖子、

但是馬如心似乎並沒注意到董家駒的『情形』、仍舊一句接一句的說下去不過董家駒並沒聽

熱河紀行詩

(六)　(陶明濬)

平泉

凉風蕭瑟早秋天、半化山雲半化烟、峻嶺綱看眞峻嶺、平泉不是那平泉、稽康人懶翻還綢、阮籍途窮何必憐、今夜懸知到逆旅、明燈張飲羨如仙、

二

尋詩到處有詩句、車上搖搖筆尙操、百里又加百里遠、一山眞比一山高、水喧亦若江濤壯、嶺惡渾如猛士豪、兩過雖欣涼意快、秋風聒耳又呼號、

三

峯形矗矗水鱗鱗、草綠初秋尙似春、銀浪滔滔流石竇、玉山朗朗照行人、奇石成堆態更新、鎭日悠然看不足、筆端已起石嶙峋、

小寺溝

隱隱人家山角藏、回環百樹映方塘、黑煤纍纍職非中策、短柏周圍爲外墻、小寺有名餘瓦石、長空無處不山陽、所憂人少家蕭索、日暮能無長虎狼、

二

車輪過處萬鴉翻、過客蕭然寂不言、老樹拂天千丈强、亂山攤處一峯尊、有緣僻地終能到、無事村氓早閉門、安得一椽來此卜、幽花逸草滿籬樊、

三

滔滔灤水起鬣波、沙石纍纍相蕩摩、處處烟雲松柏大、家家場圃菜蔬多、依山虛白皆爲水、夾道枯黃半是荷、若比松江殊不似、高檣大艦莫經過、

上谷

千嶺萬壑勢如吞、一谷中開別一門、每望雄山則氣奪、苦聞急雨更魂喧、坐車已覺心胸悶、到此方知行步奔、但覺紛紜人世遠、此中安得置田園、

二

平生慣事在疏狂、只爲尋詩日日忙、廟左長松如傘直、村前奇嶺似張、家人相聚知魚樂、院落雖寬半土墻、絕如叔明新畫本、丹青何事苦張皇

茶餘酒後集

編者的幾句話

—給投稿的朋友們—

這是很習慣的一種事情、許多投稿者、都頗喜歡把稿子寄給私人、其實這犯着一種很大的錯誤主要的就是、不必這樣、所以有許多的編者也有相關係的聲明：『來稿勿寄私人……』云云、

這在作者、也許是無可無不可的、然在編者却無疑是一個難題、因爲稿子倘如本來就有刊登的價值、自然沒有什麼疑問、但有時却分明有點『碍難刊登』、但……朋友的面子怎麼辦呢、『面子』是比什麼都重要的、即使是『公而忘私』、也有個限度：是値得不値得的問題、在我們這塊土上爲小的『公事』而鐲棄了大的『私情』？可是、即便是小的『公事』吧、若爲『私情』而妨害了、其實也難找出理由說是『應該』、所以、在這點上、『寄交私人』的稿件、無疑是給編者的良心上添加了幾分不安的

某位朋友說『要以作品相見、不要以人相見』、我覺得這眞是投稿家一句『金言』、這不但是爲編者計、同時自己也該有這份自尊的心情的、如果眞有那事、一篇『作品』、是因『人』而登的、那對作者勿寧說是一種恥辱！

特別的是有些朋友把寫給『別版』的稿子也寄交編者個人、這更是使編者拿難題要別人去作了、個人的難題好作、要個人把難題轉給別人有時候是感到幾分『不自然』的、對於這份『不自然』的情形我希望朋友們給我一點兒『同情』、同時對我這一番說話有一點兒『原諒』、還是於朋友彼此間兩便的事情

（季風）

吉林的水院子

張仁甫

水院子是我們水都——吉林、獨特的建築物、在仲冬初春之時、點綴於松花江上、老實說、『水院子』原不如叫做『冰院子』最爲確切、然而根據於地方上的慣例、只好仍以『水院子』呼之、

仲冬時、天上濃雲低壓朔風加緊牠的寒化工作、天氣已踏入本格的嚴寒、鉛灰色的天空、紛紛落下雪來、幾場風雪之後、江上罩着一層厚玻璃似的冰磚、被壓迫的水兒、一齊低首、忍氣吞聲、嗚咽着走去、

這時、晶瑩的明冰之上人們架以木柱、覆以木板安上門窗、四週的牆和房蓋、都上抹很厚的泥土、內搭坏炕、以便睡覺、外竪木柵、做成院落、眞乃是經之營之、不日成之、寂靜而遼闊的寒江、突然現出一種建築物、兀立在一脉白絨氈上、幾簇水院子裏、不時的冒出縷縷炊烟、舉目一看、充滿了無限的詩情畫意

水院子帶來了市內的繁榮、增加了市內的景氣、『水院子』裏、四面八方的扒犂、接二連三的輪來了各種物產、什麼黃菸啦、燒柴啦、香皮啦、（榆樹皮可造香、故曰香皮）木炭啦、靛草啦、蕎麥啦等等、莫不薈萃於此、如同山積、白日裏、趟谷趟谷的踏雪聲、扒犂的行動聲、鞭叱聲、交易聲、喧笑唱曲聲嘈雜不已、煞是熱鬧、到了晚上、院中燈火輝煌、人影散亂牛馬向槽中嚼着草料更夫敲着梆子逡巡、夜深了、月光密吻着冰雪、皓皓的江天、四外寂然、客人們早已上炕休息、以恢復白天的疲勞、鼾鼾呼呼、在做他們的好夢、屋中散出刺人鼻官的葱蒜煙酒以及靰鞡脚臭和身上汗膩混合的强烈氣味、—但他們是運輸生活品的主力軍我們只覺得他們是很可敬愛的、

在十五年以前、封江之後、吉林的水院子是滿江林立、而今呢、這種水上生涯、却寥若晨星、已呈出零落式微的景象哩

水院子最怕的是春風和春陽、等她們施行宣撫工作時、冬神早嚇得掩旗息鼓的潛逃、被俘虜的冰雪在哭泣着自家的末路、而水院子了快到了歸終正寢之時矣、等到松花江水脫去了冰獄的禁錮、恢復了從前的自由、手舞足蹈高唱着東流去的凱歌、那時水院子早已消失的無影無形了、

成都兩古蹟

馬橋廟

司馬相如題馬橋、在成都北門外、距城五里、橋邊石刻一聯云、『諭架璽泉、自古昇仙傳勝事、虹淩錦水、從今題馬紹前輝』、

城隍廟

城隍廟、在成都北門外、庚戌四月十六日、遷自昭覺寺、遂至城隍廟、廟內雖無景趣、而殿宇頗整齊、後殿東屋、有便服城隍像、神采如生、西屋之像爲公服、鶴頂翠翎、實紗袍褂與東屋像、確是一人、兩廡如京師東嶽廟、七十二司與十八獄、合爲一處鬼怪甚多、廟內有警務公所、每有所問、則警官代答、僧始終未發一言、

滿洲的陳白露

黃鐘　【三】

「日出」里的陳白露

在『日出』里夜幕拉開了——

『……陳白露走進來、他穿着極薄的晚禮服、顏色鮮艶刺激、多褶的裙裾和上面兩條粉飄帶、拖在地面如一片雲彩、她雲際插一朶紅花、烏黑的頭髮燙成小姑娘似的鬈髮、垂在耳際她的眼明媚動人、擧動機警、一種嘲諷的笑總掛在嘴角、神色不時地露出倦怠和厭惡、這種生活的倦怠是她那種飄泊人特有的性質、她愛生活、她也厭惡生活、生活對於她一串習慣的桎梏、她再不想眞實的感情的慰藉、這些年的飄泊教聰明了她、世上並沒有她在女孩兒時代所幻夢的愛情、生活是鐵一般的眞實、有把自來的殘忍習慣、自己所習慣的種種生活的方式是最狠心的桎梏、使你即使怎樣羨慕自由、怎樣憧憬在愛情里偉大的犧牲（如小說電影中時常誇張地來敘述的）她難以飛出自己的生活的狹籠、因爲牠試驗過、牠曾經如一個未經世故的傻女孩子帶着如望萬花筒那樣的精奇和一個蠢兒似的男人飛出這籠、終於像寓言中那習慣於金絲籠的鳥、已失掉在自由的樹林里盤旋的能力和興趣又回到自己的醜惡的生活圈子里、當然她並甘心這樣生活下去、她很驕傲她生怕旁人刺痛她的自尊心但她祗有等待等待幸運會來叩她的門她能意外地得一筆財富、使她能獨立生活着然而也許有一天她所等待的叩門聲突然在深夜里响了、她走出去打開門、發現那來客、是那穿着黑衣服的、不作一聲地走進來、她也毫無留戀地和牠同去、爲着他知道生活中意外的幸福或快樂是意外、而平庸痛苦、死亡永不會放開人的、』

就是這麼一個陳白露！她處在的是一個陰鬱的氛圍、那氛圍、不庸說是使人差不多是要窒息了的低壓生活、然而她忍住了、在痛苦中她要找尋快樂、分明地被宰割於男性中心社會中的男權和金錢勢力的股掌之間、活生生的是一個封建的犧牲、物質的奴僕、但她却掙扎着挺起胸、揚起臉、把兩手在腰間一插、作了一個反抗的英雄的姿態、眼前是使人目眦欲裂的實事、他有雄心、對這不平的實事要取報復、然而她却不知道拿自己『女人身上所最實貴的東西』換來的却是『臭銅亂紙』是的、她要得活、然而她却不知道人是該有一種人的活法的、她是一個封建社會的死敵人、她要恢復她原有的人類的自由、但那自由剛一出頭就碰見萬千個大小資本家的鬼臉那鬼臉、她沒感到是可怕的猙獰、她倒顧和他遊戲、想玩一個花樣劫取他的財貨、她以爲自已的手段有着制勝對手的那份高明、然而結果呢、『死亡』終於來叩她的門、那些鬼臉猙獰地一笑閃開他走去了、於是、她完成了她那時代悲劇中的一犧牲角色的任務、

假如封建社會中的女性、是奴隸的悲劇、這陳白露式的女性的悲劇、則是英雄的、然而悲劇畢竟是悲劇、陳白露畢竟是時代悲劇中的一犧牲角色、那么、等而下之者、更不消說的了、

現代戰爭的海上之王

◇航空母艦的任務

進退有據　攻守咸宜

航空母艦的發明、雖然不久、在近代海戰中、已竟佔了很重要的地位、雖然在歐戰開始以後、德國潛水艇在一九三九年九月十八日擊沉了英國的二二、五〇〇噸的勇敢號、又在一九四〇年六月擊沉了英國的二二、五〇〇噸的光榮號、這完全表示英國航空母艦設計之脆弱同防衞之不周航空母艦的本身、在現代海戰中、仍不失其重要性

航空母艦之任務有五：（一）放起戰鬥機、應付敵方轟炸機的侵襲、（二）放起轟炸機、飛到軍艦砲火所不及的地方、去轟炸敵艦、（三）放起偵察機去偵察敵方或攝影、（四）放起飛機、保護海洋中的本國輸送艦、（五）運輸飛機、所以航空母艦、藉着所載的飛機的力量、可攻可守、美中不足、因爲艦體的龐大、易於受到敵方海空全面的襲擊、上面的飛行甲板、不能裝鋼甲否則使母艦的重心升高、上部過重、同時不能作得像其他軍艦的那們瘦長、在一隊軍艦中、是異常觸目的、還有、發出同集落飛機時、不論其餘的船隻進行如何、牠必須把機器停止前進、航空母艦大部全仰仗自備的戰鬥機、應付敵方的轟炸同視察海上的潛水艇、但是母艦出發時、永遠有驅逐艦追隨、加以保護的責任、

航空母艦携帶飛機的數目、最多的可至七十餘架至少可帶十餘架、供母艦的排水量同設計而定、飛機的種類有戰鬥機、轟炸機、魚雷施放機、同偵察機、雖然種類不一、但是有幾種設計上必須相同之點、——所有的飛機、必須很容易的由升降機下降到甲板以下的飛機庫內、不論甲板怎麼樣傾斜、飛機一定要能够用一種適合的速度、降落在甲板上、所有的飛機都裝有降落傘可以抓住甲板上的鋼索、帮助降落、並且每一種內部都有一種『漂浮設置』有的飛機、兩翼可以摺疊起來、爲的在機庫中、可以少佔地位、

飛機由航空母艦出發同回返母艦、都不是可以草率從事的、因爲航空母艦時常停留在每小時四十或五十哩速度的海風裡、如果飛機起飛時、每小時速度需要七十哩、那麼在順風時、祇要有三十哩的速度就够了、下降更要小心如果下降鈎能找到鋼索、就可以平安下降了、

航空母艦上所載的飛機速度最關重要、例如、高速度戰鬥機、在夜間就不能用於航空母艦上、雖然航空甲板可以長至九百英呎、但是高速度戰鬥機、夜間用了戰時的速度下降就要發生撞毀的危險、所以航空母艦上、總是載着特種的戰鬥機、可以順利降落、預備降落的飛機、在大風中、總是先作一大廻旋、以便減低速度、如果速度過大、甲板上的一切帮助降落的工具、全要失效、飛機跑出甲板以外、再作第二次的努力、適宜的降落、須對於天氣、風力、艦的傾斜、都要顧到駕駛員須練習熟悉以後、始有把握、飛機降落時、艦上總是有一位軍官監視飛機臨近、他就要對駕駛員發出信號、指示咸度是否合宜、一切情形、是否已顧慮到、如果有些不對就不許下降、另作一個廻旋、再作第二次降落、天氣惡劣時、一大羣飛機、圍繞着航空母艦迴旋飛航是不足爲奇的、

海軍作戰時、如果敵方艦隻過遠、航空母艦派出的偵察機、已竟發現敵踪隨護母艦的驅逐艦、所發魚雷、最遠射擊能力、不過一千二百碼、至一千五百碼、敵艦在這種射程以外、驅逐艦就可以立刻發出信號、通知航空母艦、派出轟炸機同魚雷施放機追上敵艦、施以轟炸、如此、可以把攻擊的範圍、擴大到驅逐艦所有的若干倍、

防空網

(歐戰中又一新利器)

科學愈進步、戰爭愈急烈、殺人的方法愈妙功效愈大、同時越戰爭得急烈、越需要科學進步、供濟功强效大的殺人的方法新人的利器、殺人利器、相對的、防禦方面也同是如此的、尙在酣戰中的歐戰、在空戰已造成超越前次歐戰的驚人成績、同時在防空上亦進步得驚人、而不單以高射砲爲唯一的主要利器了、高射砲彈只中一點、彈不虛發是不可能的、所以效果很微小、近德發明出一種新的防空利器、據實驗的結果成績非常的驚人、

作用奇妙

這新防空利器、是一種炮彈網、在網殼裏裝着一團細網絲編成的網、另外還有定量的炸藥、它和高射砲不同、是以多數成羣的飛機來襲時最爲得力、因爲它是以飛機羣爲目標的、當敵人大羣飛機來襲施放時、將以種砲戰、由白砲向敵機羣射出、砲彈進到射程極點時、裏面的炸藥便突然爆炸、將彈殼粉碎、網絲網便出現於高空、這時由於砲彈的急速廻旋、發生離心力、使網平平的展開擴大到極大面積、同時在網的周圍更附有降落傘式的小型物可使這網徐徐下落、約數分鐘就能達到地面、如有飛機將推進器、觸入網的任何一部、即攪動全網、使其旋轉功能停頓、因之這飛機便已被損壞了、

因其網的面積極是廣大而敵機架數很多、所以這種新的利器！防空網、在防空上因極易收效而功效特殊的强大驚人、（苓）

日語入門 (2)

第三　五十音(二)

タ　チ　ツ　テ　ト

ナ　ニ　ヌ　ネ　ノ

ハ　ヒ　フ　ヘ　ホ

練習

タ（田地）　テ（手）

ヒ（太陽）　ネ（樹根）

ホ（帆篷）　ト（門戶）

ネコ（貓）　イヌ（犬）

ヒト（人）　ツキ（月）

ホシ（星）　ハナ（花）

チチ（父）　ハハ（母）

ハチ（蜂）　タカ（鷹）

フネ（船）　ハシ（橋）

五十音圖的縱列（卽從上自下）叫作行、把各行的第一音稱各該行的名、如ア、イ、ウ、エ、オ呼ア行、カ、キ、ク、ケ、コ稱カ行、橫列（卽從右到左）叫作段、把各段的第一音稱各該段的名、如ア、カ、サ、タ、ナ是ア段、イ、キ、シ、チ、ニ是イ段、餘類推、

ア行的五音、卽ア、イ、ウ、エ、オ、通常謂之母韻、カ行以下其他各行的四十五音則稱合熱音、是把各該行的第三音、ク、シ、ウ、ヌ、フ、ム、ユ、ル、ウ等、爲父韻、配於母韻之前而拼成的、至於所發之音叫子音、

在初學之時、固非必要但基本之理、亦不可不知也、

馳名全國　婦科三寶　紅綴子仙膏

特長　主治　定價

紅綴子仙膏每料四元　帶藥一付

總發行哈爾濱道外十五道街　金勃先藥房啓　電話四三九番

砒素驅黴劑之權威

新阿兒佐梅諾爾

NEOARSAMINOL

本品準據日本藥局方 Neo-Arsenobenzolum 化學的製劑，在日本此種製劑之中持有始祖之名譽也。自本劑問世以來，已博實驗諸家讚譽爲効力最佳之良葯，新阿兒佐梅諾爾其品質合於國際標準以外即日本藥局方試驗尤以効力試驗特有超越性能，眞可稱之爲効力第一而無愧焉。

SANKYO 三共

東京市日本橋區室町　三共株式會社

總發行所・天津常盤街・上海宜山路　奉天市琴平町一〇　滿洲三共株式會社　出張所・大連市台山町四〇

毛貨販家　公債致富

無論咳嗽、一瓶見效

最新發明　凡咳靈

總發行所　奉天　五洲藥房

病後覺…

柳屯補藥有補肺，健胃，固精，造血等效能・對於病後缺補，一般虛弱，呼吸器疾患，產後失調，飲食乏味，戒毒前後的人，效果卓著・柳屯補藥，自發售以來，倏經十餘載・勿論在病院或民衆方面，擁有最驚人的聲譽・而且，原料精良，價格公道・的確，不愧爲補品中之手屈一指者・

主治　呼吸器疾患・精力衰退・神經衰弱・消化不良・食慾減退・貧血狀態・戒煙調補・產前產後・心臟脈弱・病後缺補等

包裝 350西西　(各埠著名大藥房均有出售)

NEOTONE

寰球著名之强壯劑

柳屯補藥

株式會社　滿洲柳韓公司

奉天大和區協和街

大連・京城・美國落山磯・天津・臺北

地方通訊

期市民對時局認識 滿系吏員將開始訓練
對策聯盟第二部會議決定

【奉天】時局對策聯盟第二部滿系幹事會、已於本月十二日午後、二時於協和會市本部嚴重舉行、當日全體幹事廿餘名、首由市本部參事開會之致開會之詞、大意謂方今世界情勢變化、而正當東亞新秩序邁進建設之秋、吾人感到責任重大、對全市民之對時局認識有深刻滲透之必要、希在座諸位幹事共同努力、領導市民以官民合衷共濟之精神、而達成興亞之聖業是所至盼、繼經全體決定、於最近期內、各機關省、市、法院、稅署、郵局、警察局商工公會各方均對滿系青年官吏有志者、加以訓練而地區分會之市民或開講演會或懇談會使對時局認識云云其時局對策要綱如左、

時局對策聯盟要網
第一條 本聯盟稱爲時局對策聯盟、
第二條 本聯盟順應內外之情勢、綜合官民之總連動力、以求克服時艱爲目的、
第三條 本聯盟由協和會奉天省本部長統裁之、
第四條 本聯盟置副統裁一名、由協會奉天省本部事務長充之、
第五條 本聯盟之事務所暫置於協和會奉天市本部內、
第六條 本聯盟所需之費用由各方有志者捐助之

甲、乙、丙各號品統制機關、加以考慮整備之、此種計劃、目下正在進行協議中、大體將決定如次、將從來之聯盟部門改組、實行全面的活動、△齊市、一、食料品第一部（砂糖、澱粉類、海菜鹽乾魚業、罐頭、乳製品）、二、食料品第二部（大醬、醬油、清酒、燒酒、果子、糕貨、食料）三、家具部（家具、琺瑯器、陶磁器）、四、綢緞部、五、洋品雜貨部（化粧品、鏡子、牙粉、牙刷子等均在內）、六、文房具部（玩具在內）七、靴鞄部（膠皮鞋在內）八、鐘表眼鏡部（樂器在內）△縣旗、一、食料部（第一、第二統合）二、綢緞部、三、洋品雜貨部（家具靴鞄在內）、四、文房具部、五、鐘表眼鏡部

農業勞動工資 標準數額

【黑山】茲者 錦州省當局、甚於不當利益之取締對一般農業勞動工資、實施標準定額、特發來佈告以供民衆週知、茲誌工資標準額如左1、日工一元五角2、月工三十元3、年工二百十元、但未滿十七歲之男工爲七成計算中途停工者則按月工計算云、

亟謀產馬改良

【黑山】鑑於馬匹與產業開發及農村副業上、均負有重要性、本縣殖產股當局、曾在過程期中努力產馬改良增殖計劃、而獲有相當良績、茲爲促進徹底增殖向上發展、特實施種馬交配期間、自本月十二日起至七月二十日、在縣下各村鎭設置交配指定場所、佈告民衆有牝馬者在期間內就近前往利用爲要云、

助成防水開發事業 將結成宣傳班

【哈爾濱】濱江省防水開發事業局、爲促進一般國民愛土愛鄉心、特在各縣設備支部、爲再進一層之宣傳工作、由該局組成映畫宣傳班、由本月下旬開始在各地宣傳工作、計預定四月下旬哈市內、五月上旬阿城、中旬五常、下旬木蘭云、

勵行癮者斷絕政策 實施鴉片麻藥調查

【蓋平】阿片麻藥之流毒、盡人皆知、頗爲然戀未能徹底戒除、頗爲遺憾、當局有鑒及此、今次勵行斷禁政策、縣方已通令各街村寔施阿片麻藥癮者調查、惟關於癮者有無、牌長以及區長屯長等務須寔地調查、確定具報損負完全責任、於調查書上署名蓋章以資證明云、

整備配給機構 改組小賣聯盟

【齊齊哈爾】本省商工科方面、爲順應政府爲貫徹日滿貿易計劃所實施之輸入配給批發部門、小賣部門等機構整備國策起見、將決行小賣聯盟改組、將

教育科長履新

【齊齊哈爾】龍江縣公署行政科教育股、茲因縣機構改革、已擴大昇格爲教育科、新任教育科長林國慶氏、（前任海城縣教育科長）已於本月六日着任視事云、

市整委會 特別分科會

【齊齊哈爾】本市調整委員會、於月之九日午後二時、假市署應接室、舉開特別分科會、此次會議之主要目的、即爲協議關於食米將實施通賑之事項云

西部分會聯協會 於昨日午後舉開

【營口】協和會西部分會聯合協議會因種種關係一再遲延、茲於十四日午後一時在太康區康德街舊商務會樓上、依左記次第舉行一、開始宣言、一、向國旗敬禮、一、訓辭、一、協議員氏名點呼、一、役員任命、一、議長着席（協議開拓）、一議案整理經過報告、一、議案協議、一、協議結果報告、一、事務長致詞、一、議長致一、向國旗敬禮、一、閉會之辭、

工程議案目錄
件名
一、關於市民之遷移證發行之件
一、關於養生街市場本部木製便所取消之件、
三、關於定記手續務期簡便徹底之件
四、關於家庭用石炭配給困難之件
五、關於石炭配給流弊防止之件、
六、關於各商店隨時外來客人米穀配給請求之件
七、關於統制品小磨店指定之件
八、關於膠皮鞋配給數量增加請求之件
九、關於大豆配給請求之件
十、關於豆油配給請求之件
十一、關於芝蔴配給請求之件
十二、關於道路補修之件
十三、關於順和街石橋應改善之件
十四、關於區內南部大排水溝（裡皮溝）兩側禁止塵介機物放置之件
十五、關於永慶街馬路下水道請求修理之件
十六、關於糞便車車輪應加寬以免破壞道路之件
十七、關於國民高等學校增設以免青年學生失學之件
十八、關於中國駐營領事館設置之件云、

西豐縣聯協會議 決定下月舉開

【西豐】一年一度之協和會縣聯協議會、本年復援例舉開、以資討論會務運營強化方策期宜德達情工作之滲透徹底、經西豐縣本部積極準備之下、已決定五月上旬開催之、開會期爲三日間、縣下各聯合分會分會長及主要役員、均皆出席參與會議、惟本年度之縣聯會關係國計民生物質、生活必需品配給力謀圓滑、對策之確立、殊堪期待云

統監部第一步工作 將設置青年塾

【通化特訊】伴隨通化青少年統監部之結成、今後縣青年之活動、更將積極進展但爲期對管下十五個村青少年必備常識之修養完成起、縣統監部第一部工作、似將積極於農村青年塾之設置問題、該種計畫業於日前招集各村青年團長之際、由當局詳切說明、業得全體贊同、故各村青年塾之設置、最近即可實現、目下統監部着手籌擬辦法中

爲使線麻增產 開巡迴懇談會

【又訊】爲圖線麻之增產通化縣興農合作社、與縣公署、協和會縣本部聯合下、決定編成線麻增產督勵班、自十五日迄至十九日止、於縣下各中心村公所巡迴、舉開懇談會、以資線麻增產趣旨之徹底、茲將懇談會舉開之村址及日程、分別誌之於左、
十五日 縣會議室（通化街、金廠村、長流村、德惠村）
十六日 快大茂子村公所（快大茂子村、英額布）
十七日 三棵樹村公所（三棵樹村、三棚甸子）
十七日 太平村公所（大平村、鼎新村）
十八日 保賢村公所（保賢村、公益村）
十九日 大泉源村公所（大泉源、東江村、江口村、新安村）

省下牛疫漸呈猖獗 決施設防禦鐵壁陣

【又訊】柳河縣自本年一月突然發生牛疫後、隣接通化、金川、輝安各縣、已次第遭受病毒之傳染、竟呈示異常猖獗現象、直接即予在田產以莫大損害、間接關於農產增加、亦有招來至大不利之虞、通化省實業廳有鑑及此、考慮下決設備萬全防禦之鐵壁陣、以期牛疫防遏之徹底云、

結家畜愛護團

【又訊】爲喚起省民家畜愛護心、並期充實家畜傳染病之自衛力計、以牛疫猖獗爲機、決定以省下各縣農村組織家畜愛護團、以資畜產之振興、隣保協助精神之徹底云

於柳河等六縣 實施預防注射

【又訊】牛疫漸有蔓延狀態、爲防止萬全起見故對森林採伐間之畜牛、以及一般移出入之畜牛、與關係機關緊密聯絡下、決定自十三日起五月二十日止、實施檢疫並預防注射暫定區域爲柳河通化、金川、輝南、臨江、輝安、預定實施注射之頭數如下
▲通化六〇〇〇、臨江一五〇〇〇、柳河五八〇〇、輝安四〇〇〇、金川一〇〇〇、輝南三〇〇〇合計二一、三〇〇頭

禁止畜牛移動

【又訊】省實業廳爲期牛疫之撲滅、予防病毒之傳播起見自省布告日起、決依左列實施
一、省內清淨地帶及污染地帶禁止相互畜牛移動
二、禁止污染物件之搬出
三、家畜交易市場之舉牛交易禁止
四、柳河、通化、金川及輝安各縣發生部落之畜牛人畜移動上禁止、並講以萬全之警戒

提倡社會教育啓發民智 舉行巡廻講演

【黑山】爲謀啓發民智之向上、徹底建國精神與經濟節約國民道德、並認識東亞共榮圈道義世界之强化爲宗旨、是以縣公署協和會縣本部兩當局、特實施社會教育巡廻講演計劃、由縣教育科協和本縣道德分會共同連絡動員、組成巡廻講演工作團、定期赴縣下各街村屯、實施現地講演工作以徹底促進民智之向上、認識國家現勢飛躍、而涵養國民應有之精神云、

市署機構改革 內部分掌概要

【鞍山】伴隨飛躍發展、而處於非常時局下之鐵都、市當局爲期强化經濟統制方策、並謀諸般行政之圓滑起見、特於四月九日發表、將市公內部事務分掌、加以改正如下、
一、官房—庶務科 經理科（新設）財務科、
二、行政處（1）行政科—屠宰場、圖書館、學校（2）經濟科（原商工科）（3）保健衛生科—婦人病院、衛生隊、保健所、管煙所、康生院、傳染病院、（4）住宅科（新設）（5）地政科（新設）
三、工務處（照舊未變）
四、警務處（1）警務科—消防隊（2）特務科（3）司法科（4）衛生科（5）經濟保安科（6）保安科（新設）

濱江省土木廳舉行 道路愛護週間

【哈爾濱】濱江省公署土木廳、爲使管下路政之完整、在此春季解凍之期、對於各道路之補修、特擬定道路愛護週間、在此週間之行事、大致擬定如次、一、實施期間、五月一日起至七日止、二、於濱江省管下之賓縣阿城、五常各縣由省側派遣工作人員實施指導工作、三、本週間、以管下各縣旗、市長爲主宰、於各現地努力、樹立週間之指導工作及實施之計劃並派遣擔當者至各縣現地、從事指導道路愛護實施之要點、共各縣之指導班出發至現地指導之日程、另行規定、四、在實施週間起始之後各縣之愛路團員、實施總動員、舉凡學生村民一致的動員參加道路之補修及道路愛護宣傳、五、與有關係之機關相互愼密之聯絡、並徵求各現地鐵道愛護班、警護隊長、各站長、自動車區長、協和會等功力實施之、以期週間之行事圓滿實施之、六、週間實施之事項、一道路之補修、二、愛路宣傳講演、三、愛路懇談會、四、由各校學生擔當組成街頭示威行進以期愛路思想之深入民間云云、

組成營農指導班 各員已分別出發

【齊齊哈爾】龍江省當局、爲指導管內各地之開拓民、俾其努力於開拓事業、力謀拓務發展而無遺憾計、故乃組成開拓民營農指導兩班、由本月十日起、一齊出發、分赴各地、實行現地指導、以資達成所期之目的、茲將各班班長班員氏名及擔當地區分別誌次
△第一班
班長、滿拓、須田開拓課長、
班員、滿拓、川久保司事、江頭司事、小山囑託、太田囑託、
省、農林科、島田技士
縣、富裕縣、嫩江止甘南縣、原野敏雄、訥河縣、田上技士
地區、第七次北學田開拓團、第八次上學田、下學田、亞洲、現代、朝陽山阿倫河
△第二班
班長、往氷司事、
班員、滿拓、安部囑託茂古沼囑託、
省、開拓科、鈴木武義
縣、甘南縣、原野敏雄
區、甘南縣第九次十箇地集團、

謀房難緩和對策 決定建市營住宅
孫住宅科長到任談抱負

【奉天】奉天市住宅科已正式成立、新任住宅科長孫輔卿氏、已到任、本月十二日與記者談其抱負如左、住宅難不祇奉天、全國各都市均有同感、本市因都邑計劃、及人口急驟增加關係、故住宅當然更難、本科日內正式開設、除對市原有住宅加於調整外並決定以五年計劃、建市營住宅、今後對房荒或可緩和云

奉市計畫增設 郵局四處

【奉天】郵政管理局因奉天市人口日益增加、且偏僻地尚無郵局之設、爲便利人民而發展郵政計、乃計劃於大西邊門外、大東邊門工業區、及小北邊門一帶酌設郵局四處、謀向各方連絡外、並在計劃中不日即可實現云

爲樹立强力防疫網 舉開百斯篤預防會議

【齊齊哈爾】龍江省當局、鑑於去年度之體驗、本年度爲期省下各地百斯篤預防益臻完璧計、遂於本月十一、二兩日、假白城縣公署、由龍江地區防衞司令官、民生部保健司長、前郭旗、鄭家屯百斯篤調查所長、齊齊哈爾鐵道警議長、齊齊哈爾開拓酒學院長、協和會省事務長、關係縣副縣長、以及省關係廳科部等參集之下、舉開百斯篤預防協議會、本年度、更將實施有效適切之百斯篤預防强化工作、故於開會之始、對本年度省方所計劃之百斯篤確立預防對策、實行詳細指示之後、更進行愼重協議、並指導各縣百斯篤預防工作細部計劃等等、關於此次細部計劃概要如左、
一、衞生思想啓蒙工作、
一、平時防疫訓練之徹底、
一、鼠類撲滅工作、
一、在省方設置防疫委員會、及防疫總隊、各縣方面、亦組織防疫委員會、必要街村、則組織防疫小委員會、同時更組織防疫總隊、作爲實施之機關、
一、早期發見百斯篤患者
一、防止逃亡者
一、設定模範部落、
一、報告通報之徹底、

殉職警官 忠魂碑 隆重舉行除幕式

【黑山】自建國以來、對本縣地方之捍衞、賴以忠勇警察官之努力、于不久間即得治安肅正化、人民皆享安居樂業、致其間曾有忠勇警察官兩壯烈殉職者、現黑山警察署爲紀念其遺下功績、於永久不忘計、茲特在署院建立忠魂碑一座、於落成後之本月十一日、由各界首要多數參加之下、隆重舉行除幕式典禮、頗極盛况云

康德製油會社 將行棉實製油

【營口】康德製油株式會社以資本金二百萬元、擬組織一棉實搾油的事業、曾於二年前在長春街已設立事務所、至於機械內部裝置及其他諸准備、漸將就諸、以俟原料棉實及石炭配給查定終了、約於五月即可開始工作、所有原料取諸關東州及蓋平附近年間約可產五六萬噸、豫定生產油一萬噸、油之用途除供食用（西洋飯店）外多輸向各外洋云

趙市長巡視警署後 向記者團發表談話

【哈爾濱】在市警統合之後、市公署趙震市長、於十、十一兩日、在市內各警察署巡視、以資鼓勵各警察官之忠勇奉公、該市長業已將各署之實情視察完畢於日前對在哈之記者團發表視察後所得之感想如次在去年十一月一日市警統合之後、對於警察局以及各警察署、即應巡視一切、不過因事務紛忙、未得實現、而警察非常缺員、各警署有以一當十之紛忙情形、有單局長、各警察署長之指揮、全員不遺餘力的活躍、很收得意外的效果、哈爾濱市爲國際大都市、在這裡居住的人種非常的多、因此知識不能完全一致、所以犯罪的份子、比較其他地方爲多、在這種情形之下、警察當局、竟發揮以一當十之警備能力使一個繁雜國際都市治安、十分良好、可見警察官之能力優秀了、而消防署、亦感人員缺乏將來決對積極增員、陣容使之强化、各署之廳舍、除經緯署新築外、其他各署在可能範圍內一律改築新式廳舍云云

松江全開 客船即將出帆

【哈爾濱】松花江之解凍激冰、現已全部全了、北滿江運局爲便利旅客、轉運貨物計、特定於十八日午前十時由哈爾濱開第一次客船至扶餘、大賚二處其他各試之船隻亦即預定陸續出帆云

強化衛生工作 奉公隊將結成

【奉天】爲强化大都市之衞生淨化、由協和義勇奉公隊主持、對各區奉公隊結成衞生隊、連日講習終了、日內即正式結成、服務於市淨化工作云、

各地小新聞

向民配給棉布

【安廣】查春風轉暖陽氣宜人、一般農民身着棉衣礙難工作、本縣實業科長李宗堯氏、有鑒及此、飭所屬定業股長加藤及馬事務員着手按戶配給棉布、每人得七尺、一般農人春衣有着均喜色于外云、

官民歡送縣長

【訥河】對李縣長之榮轉縣官民各側、皆抱有多大惜別熱意、故於四日午後一時頃、由岡本副縣長及民間有力者發起、在會英樓參集官民□數十人、舉開一大歡送會、同時對榮轉將去之柴因事務長、賀指導科長、亦爲即席觀送而對榮任來訥之松井守備隊長、箱木開拓科長、亦邀得出席、以爲歡迎、是以歡送歡迎之杯頻舉、直至三時項始散、繼由參加之全員、齊集訥河驛、於汽笛長嘯之四時二十五分時、共歡送李縣長以就其新任地首途云、

國道舖石工事

【黑山】爲期促進國道達成徹底堅固計、黑山街公所決在本年中對縣城至大虎山之國道上、再施以舖石之工事、以期萬全、茲于本月十一日特招集各區長、舉開進行工事準備研討會議、並指示各區分擔段落、務使徹底實現再度堅久化、以達成路政向上云

生保委會結成

【舒蘭】本縣郵政局、對於生命保險報國、自開始辦理以來、頗爲踴躍、成績甚佳、茲該局遵奉新京管理局訓令、組織郵政生命保險報國委員會、於月之九日、午後四時、假厚德福樓上、舉行結成式典、參加者新京郵政管理局、監理科長松本福督氏、屬官金鏡抃、推定委員長譚縣長、委員成街長、警察署長、協和會事務長、商工公會長、第七次開拓團長、勞工協會主事、大同報社長、四家房協和分會長商會理事長等(一)郵局長致開式詞(二)松本科長致詞、述及郵政生命保險報國之意義、暨保險的特典、並各項利益、不獨報國、且能爲個人保障、實屬法良意美、希望委員諸君、努力幫助進展、使民衆有深刻認識(三)由委員長致詞(四)閉式詞即行宴會、各委員蒙管理局、賜予紀念贈品、遂盡歡而散云、

市署配協和服

【齊齊哈爾】市公署經濟科方面、雖然已開始特別配給夏秋兼用之協和服、但關于買之斡旋却由協和會擔當之、故希望購買之市民等、如果尚有未呈請者、可以連絡各分會、向地區本部呈請之、又、該科方面、目下正繼續調查生必入貨之日滿系協和夏服之需要數中、但市民希望購買者、可以連絡各分會、急速呈請之、至於協和服之價格、計有五十四元、四十八元、四十二元三種云、

預防馬炭疽病

【齊齊哈爾】市公署經濟科殖產股、爲謀徹底杜絕市民用馬炭疽病之傳染計目下正在開始實施炭疽病預防注射、場所爲車站前及地方法院等三處、該行事已於月之三日開始、至五日止亘三日間、圓滿完成收獲共約二千頭注射之好成績、與前次比較、已有四五百頭之超越、往年僅有千五六百頭之數云、

華北消息

訓練華籍日語教員 舉辦義務勞作

【北京】北京市教育局爲期徹底訓練市私立各級學校之華籍日語教員起見、特舉辦義務勞作所有市立私立各級學校日語教員、應一律參加、共計一百十六名、同時並與警察局聯絡、至于該項教員之教薪、在此出勤勞作人員名單、頃已規定

掃除街道汚穢 顯示奉仕精神

【豐鎭】本縣滅共青年團教官趙本立、傅國霖、對團員之訓練、不遺餘力、茲以時屆春令、對於街道衛生、應特別注意、且各街巷道路、多有坎坷不平之處、非惟礙及交通、並易堆積汚穢、茲爲養成一般受訓青年實地工作、勤勞奉仕起見、遂擬定利用訓練後之餘暇、爲地方作有益之工作、據所計劃之首步工作、乃係修墊各街巷道路、掃除積穢聞該團全體不日即可開始工作、該團此次受訓者、經趙傅二氏之指導下、皆能吃苦耐勞、將來必有良好之成績表現云

春末大雪 豐年可待

【厚和】日來天氣溫暖、幾若初夏、本月三日午後天氣突變、寒氣隨之襲來入晚更雲四佈、迄至晚十二時、竟行降走、至四日拂曉始晴、雪亦即時融化據故老云、春末降雪、誠屬罕見、然今年之農作物則又有豐收之望云、

生必小賣聯盟 開理事懇談會

【齊齊哈爾】値此新經濟體制實施之下、本省小賣聯盟方面、爲使省下各市縣旗之生必品配給事務更加一層强化整備起見、經多方愼重考慮之結果、擬將招集各市縣旗生必品小賣聯盟理事等出席、對該聯盟部會改組事項、有所設意愼重之磋商、至於協議之內容、刻下已有具體之計劃、乃擬定於月之十五日午前十時、假市商工公會之議室、由各關係側理事多數參集、並省方商工科關係官、生必會社當局等列席之下、舉開市縣旗生必品小賣聯盟理事懇談會、據聞此次對該聯盟部會改組方法、均有詳細之指示說明、而作愼重之協議云

村吏員異動 瀋縣即將發表

【奉天】瀋陽縣公署爲街村之整備、而達成適地適人主義對村吏員人事更加以細整本月中旬正式發表云

東放送局長抵任

【齊齊哈爾】新任齊齊哈爾放送局長、東徹藏氏、（前中央放送局業務課長）已於本月七日午後十時卅分蒞齊、次日即正式就任聞該氏就任之當日、即招集各日滿系職員、齊集一堂、致新任之辭、並有懇切之訓話云、

興亞協進支部 設民衆問事處

【薩縣】本縣興亞協進會支部、自經支部長韓紹祖氏、理事張國權氏、蒞任以來、關于會務之進行、不遺餘力、該支部現又附設民衆問事處一處、處理要領、均議完善、於一日分函關係機關備案、宗旨爲宣傳新政權德政、及興亞工作、建設東亞新秩序等項、特設民衆問事處以指導民衆、共向光明之途邁進、茲將據處理要領、分誌於下、一、問事範圍凡關于興亞工作意義、民族協和、和平救國、反共滅共、並指導民衆共同邁進於新秩序方法諸端、有不明瞭之點、城在質問之例、二、問事方法、口稱及書面均可、三、處理方法1、如本會接受民衆質問後、即時儘量答覆、2、在可能範圍內、以民衆滿意爲宗旨、公平處理3、遇有困難事件、本會轉向關係當局及本部代爲連絡以求圓滿解決、4、處理事件之情況及經過、隨時呈報本部備案、

唐山中學校 建築新校舍

【唐山】河北省立唐山中學校、以原有馬家屯校舍不敷應用、經前校長陳懷仁甯世瑾二氏、向省方請准欵項、在豐潤中學迤東建築新校舍、在王蘭蓀校長督飭下、已將材料運抵工地、業已開工興建築云

新民會勸農科 分配樹苗

【北京】從事華北各都市綠化運動之新民會勸農科已於七日午前、將張家口篠原農園寄來之洋槐五萬株、楡五萬株、大角豆二十萬株、共計三十萬株苗木、分別分配與保定天津北京燕京道云、

定期舉辦 體育講習會

【徐州】蘇北行政專員公署、爲徹底達成學校體育之向上計、特舉辦體育講習會、由本月七日起、至十六日止、共十日間、召集蘇北市一師範區中小學校之適任教員、來徐受課至於該講習會地址、在蘇

鍛鍊公務員體格 開闢球類比賽場

【北京】實業總署督辦王蔭泰氏、頃以公務人員體格健康與否、關係行政工作效率至爲密切、目下所有公務人員、終日枯居辦公室內、案牘辛勞、絕少鍛鍊機會、王氏爲提倡體育、鍛鍊僚屬體格起見特於該署東廠院、開闢體育場、暫設籃球、排球兩場、日後再添置他種運動場、不日即可完成云、

北師資養成所、各受訓學員、務於六日報到、以便屆期講習云、

失而復得 劫匪被捕

【北京】崇文門外香兒胡同二十四號、住有商人邱耀庭（三十五歲）、數日前往豐台車站辦事、途中遇匪、脚踏車及鈔洋四十餘元被劫去、邱已報請當地警所查緝、五日晨七時許、邱往曉市購買舊貨、見一人所推脚踏車係伊前被劫者、即扭住喊警、經提訊該男名苗鳳樓、住右安門外大響村、事係向附隣舉德海購買者、別情不知、旋即押同苗某將舉某指獲解案、訊明承認劫車轉賣與苗某不諱、比將一干證轉送法院審理云、

督辦離京期間 由省署代表

【北京】華北教育總署督辦周作人氏、爲出席本屆在日本京都學士會館舉行之東亞文化協議會文學部門會議、業於日前首途東渡、茲悉在離京期間之署務、已由署長方宗鰲氏代條論各科室代行、囑已拆知照云、

滅共青年團 第二期訓練

【豐鎭】豐鎭滅共青年團過去訓練成績頗佳、尤以本年度第二期之青年團、在趙傅二教官指導訓練下精神極爲振奮、遂日早八點起、在公共體育場內、對學術兩科實地教練、一般受訓青年精神煥發、整齊嚴肅、成績甚佳云

義倉積穀 限期運送

【厚和】厚和市公署、以義倉積穀、爲備荒之要政、茲爲謀農村之繁盛、人民生計之優裕起見、故對於義倉積穀事宜、曾經令飭各鄉鎭長、就速征收、送儲倉庫、但各鄉鎭經理者、固居多數、而迄未征齊者、亦屬不少、現市署爲期早日辦理完竣計、特於日前派遣民政科厚生股股吏員譚鼎武、前赴各鄉鎭督催、限期運送而資結束云、

衛生運動週 開衛生講演會

【唐山】市衞生運動週、爲使人民遵照起見、特於本月八日上午九時、假永盛大戲院、召集市民人等每戶一人聽衞生講演大會首由三分所王所員、衛生局長、保安系長等人訓詞、一體遵照、十一時許閉會云、

兒童健康比賽 得獎者手舞足蹈

【原武】查四月四日、爲兒童節紀念日、縣爲鼓舞一般兒童健康起見、特製備大宗獎品、以資鼓勵、是日上午十時、各學校學生、及民衆各家長、率領自己兒童、齊集本城東街運動場、開始健康比賽、至十二時終了、經各機關長官評判、分別受與獎品得獎各兒童無不手舞足蹈云

舉行植樹典禮 每人手植一株

【原武】查四月五日係植樹節之期、例年舉行在案本縣奉省令屆時擴大舉行典禮、以資紀念本縣除由開封農林局領到樹苗若干株外、復在當地選優良樹苗若干株、並先期通知各機關各學校等、屆時踴躍參加、是日上午十時、齊集本縣西關外苗圃場、由縣知事曾維勤領導之下舉行植樹典禮、首由曾知事演說植樹之大義、次由參加人員、各持樹苗及傢俱、親手培植均頗出力至十一時三十分竣而解散云

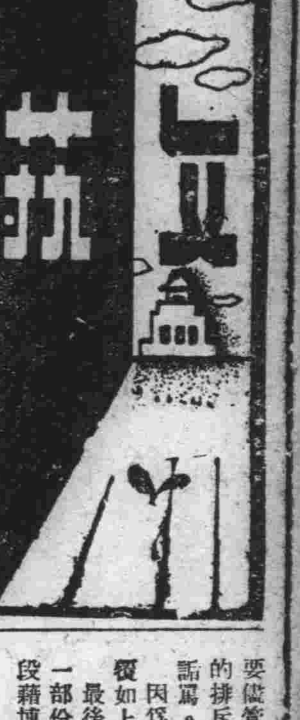

如此評文

＝答若人的〃讀學藝後〃

靳革

〃學藝〃問世後，以批評文字和讀者相見的〃讀學藝後〃還算是第一篇，祇少對嚐爲滿洲文壇一頁空白的批評文字似有所提供，這我不能不對若人君表示敬意

而且在『平心靜氣』的評文里，復又關懷到了我的〃學藝印象感〃一文內所提出的兩項謙讓，這尤其使我衷心感激，其實我彷彿不應和相同站在讀者之場上的人來詭辯態度，但對若人君的錯覺又不得不發一言。

一、我之寫〃印象感〃決沒有什麼大不起的『最高裁判的神氣』，更無所謂，我既無『寓襃貶』的用心，亦復無有『正是非』的能力，不過就個人讀後所感略對學藝編輯者有所進言而已。我相信今日之滿洲文壇糾糾勇者誰也不會容我『打一巴掌』，而我也絕沒有魅力去賣『甜棗兒』給誰『吃』與

二、『射倖作家』『作家倖進』在其出發點上有着迥殊的差異，前者是以博取偶然之名利而出發者，後者則否若人君的『不求甚解』的精神，和『隨便云云』的勇氣，使我想見了好多今日的批評家面目。

三、因爲我過份愛〃學藝〃所以，祇要我看不到它的汚點與暗影我就過抑不住要把它喊出來。至於『至否倖（不是我所說的射倖），是否骸骨，儘可付之批評家』，對這不負責任的態度，不容我同感。而況且今日之批評人，不是站脚在〃友誼的捧頌上〃就是〃敵愾的漫罵〃，能再付給他們以信賴嗎？固然，把東西弄得沒有疵病可挑，那就苦了寫『批評』文字的先生們了。說不定把若人君的『平心靜氣』的評文也無用武之地了，于是，先給這麼一個通告聰明！

四、不錯，我是『倖進』的。我居然也把寫的東西排成了鉛字，尤其我要感謝若人君的預言，我『終歸是要做文壇或評壇的覇者或闖閥』！不過我擔心我決蒙不過『明眼』如若人君者，因爲根本『倖進』『在高明人眼中又是不可能的』。嗚呼，我終歸『倖進』了，而我又在『高明人眼中』『倖進』不了。

五、既便我『成了骸骨也不退讓』，我不過是一個鬪士而已。『復活？』該不是我吧！我沒有那麼大本領，我還不敢自信我『具有復活的性質』。這又是若人君把攻擊對象給弄錯了〃學〃是〃學〃〃人〃是〃人〃這總該分別清楚。

六、『不成問題』或是『不可能』這種籠統的見解，已然被人嚐爲習性料不到也竟搬到紙上來說着如此風流話，多彪還自釋是『平心靜氣』的『批評』！

七、若人君也許不會揣測我有『自覺』沒有。我現在覺得我們該把眼睛往遠放放，我們該切切實的做一點事情，不要儘管附聲做沒無意義的排斥。或是純情感的詬罵。

因爲時間所限，略答覆如上。

最後，我又想起了某一部份人會以毀罵爲手段藉博取視聽和地盤，我但希望若人君沒有踏還覆轍的，由於我既非『成名作家』，又不是以寫作自豪的『文士』既或我對若人君的態度有所辯談，我想也不會惹起諸大的注意的。

四月初，南嶺

蕪草集（六）

殷鈴

無言之夜

看圓月亮想起了久別了的家鄉，家鄉的月亮也是這一個樣，月亮，你可告訴了我的母親說：『你的孩子在外很健壯！』

風塵撲打着我，給日子啃了一口，然而我更加康強，雖說停泊到外廟，外廟總比家鄉強，家鄉有爪牙撲捉來吃肉喝血，我還記得走出來的時候那幅枯骨柴瘦的輪廓

如今，我肥胖了—

肥胖祇是肥胖了，告訴母親就是這一些嗎？跑腿在外四年半作了些甚麼？無話可說。

一年有幾個圓月，我珍惜着每個圓月裡的日子，可是日子祇在我準備下的一張白紙上，輕輕的留下一個幻夢樣的白色的細線條。

圓月遮沒在浮雲里

不久天將亮了！

我仍無言！

二月十五日

猴子

有一匹猴子，被一個不知名姓的人牽扯着，來到了我家門前的禿樹下，敲過一陣響鑼之後，便在圍攏來的人羣中打開了一個不圓形的圓場！

首先是這醜陋的人說了幾句老套江湖話然而我的注意並不是這江湖上的慣語，而是一心緊在這紅眼睛的猴子身上。

我沒有看到這猴子以前，不曉得這人要把這動物如何處置，我從人羣擠進來，本來是不太容易的事，既然擠進來，出去當然也同樣困難，可是我並不想擠出去，

不久，這人便要猴子裝扮起來，穿了一件紅色小衫，來地下繞圈兒玩，以後又練了幾套把戲。

我從人羣中很吃力的擠出來，我覺得這醜傢伙太那個了，他不該要玩人類始祖留下來的同種退化較晚的猴子賺錢補肚子，我除掉離開這裡外，我並沒有力量來干涉這人的行動，祇有任他調弄這人類的同種來糊口。

二月十六日

劇本　暴風（下）

耶固

（芬兒答應）

母　（忽想起）唔，儘顧說話了七叔吃過了飯嗎

何　飯倒沒有吃，可是你不必費事了，

母　費什麼事呢，隨便吃一點不好嗎？

母　（女端洋燈至置桌上）（對女）芬兒，你去給七叔做飯去把你哥哥吃的精米悶一點乾飯，快去！

何　不必了，我還有很多事情沒辦哪，大嫂，大哥怎麼還沒有回來呀，到那兒去了？（女退出）

母　一清早爬起來到海上去，一直沒有回來，七叔有什麼事麼？等一等他就會回來的。

何　（板起面孔）今天我到這兒來，一方面是來看看你們，另一方面還有點要緊的事情。

母　（懸心地）甚麼事情啊？

何　就是你們欠我們那些船租，有半年多沒給了今天早上大爺查帳生了氣，叫我今天務必拿回去，

母　（悶了一刻）不瞞七叔說，我們欠大爺的船租，是時時刻刻總記在心上的！無奈這半年來運氣太壞大發還總有病，實在沒法子還，七叔，你該原諒啊！

何　這年頭生活困難，我是知道的，不過，你們既然租人家的船，怎麼能不給人家租子呢？

母　七叔，我并不是說不給，實是萬般無奈，你想想，吃飯都費勁，那兒來的餘錢？

何　（邁進一步）大嫂，你這樣話不對啊，人家租給你們船是爲了甚麼呢，還不是爲了錢麼？你沒飯吃，他運氣不好的都苦起窮來你想想，租給你們船的人家，豈不要喝西北風麼？

母，話固然是這麼說，不過—

何　（陡然轉怒把算盤往桌上一摔）不過甚麼不過，你們那套老調子我早聽够了，哼！沒別的，快把賬算清了。

母　七叔，不看金面看佛面，我們兩家的來往不是一年半年的了，你就看在芬兒他祖父的面上緩我們幾天吧。

何　廢話：這年頭講甚麼情面，公事公辦，我是替人家管事的啊！

母　七叔在大爺面前替我們好好說說，也就差得多了。

何　提起這個來，說實在的，我老七可眞儘到心了，這半年來，物價飛漲，大爺把別人家的船都漲了租錢，只有你們老韓家，還仍然照舊，這都是誰的力量啊……你要再說老七不幫忙，對不住，老七就算不開面了。

母　這，這是那兒的話呢七叔爲我們費心幫忙，實在是不知道怎麼謝你才好哪，船租這件事，我也不能讓七叔從中爲難，只要芬兒一出門，就好辦了，七叔，救人救到底，您再等幾天吧

何　一碼是一碼，事情你要分清了，我等，我等了半年了，今天，無論如何也得交出來。

母　我從來不撒謊實在交不出來！

何　大嫂，你可要看清了人再說話啊！在我老七面前，那一套花言巧語是甚也不當（大聲）你沒有錢還租子，那來的錢做衣裳？你說！

（女彷彿在是屋偷聽，到這時，突推門上．氣勢很壯）

女　（迎上前去）七叔，你不要逼人太甚哪（回頭）媽，怕甚麼，我們沒錢他愿意怎的就怎的好了。

何　（怨惱）好哇，仗着你們人多嘴多，跟我老七胡攪蠻纏，今天你們給錢便吧，不然，哼！可別怨我老七對不起人

女　（憤憤地）你，你能把我們怎麼的？你這個狗仗人勢的東西，留鬚上邊，欺負我們家人，你，你還不要臉的狗東西……

母　（衛護地止之）芬兒住嘴，不許你說！

女　（憤怒到極端，忽又悲哀起來，撲到母親懷里，啜泣起來）媽

何　好，憑你這個毛丫頭也敢出口傷人，哼！好男不跟女鬪，等你爸爸回來我再跟他算帳！

（何憤然坐到橙上，又着昏，一言不發）

（忽外面狂風大作，窗外在闇黑中閃着金黃色的閃電，雷聲轟轟暴風雨猛烈地降下，接着，黎岸的濤聲亦吼叫起來，塞上的人都爲之一驟雨點打進窗內）

母　芬兒，別發呆了，快把窗子關上吧。

（女跑到窗前，並不立刻掩閉它，她向那黑魆魆的空間凝視着，讓那無情的狂風，吹飛着她的髮，暴雨打着她的臉

母　（催促着）芬兒，快把窗子關上呀，傻傻看着甚麼呀，

女　（女突轉過身來像沒聽見母親的催促一般，却突如其來的驚聽起來）

女　媽，爸爸呢（快步至母旁）爸爸怎麼還沒回來外面的雨下得這麼大風颳得這樣利害，尤其是海浪翻得山一樣高，媽爸爸這麼大年紀了，我實在是放心不下呀！

母　（極力想打消這恐怖觀念）孩子，不要緊的你爸爸也許到你胡大爺那里串門去啦，一會兒他會回來的

（女端起桌上的洋燈，走到窗前向黑空中照着忽彷彿發現一人影似的歡呼）

女　哦，誰呀，回來了，爸爸回來了，

（關上窗子轉身向門旁走去，外面沉重的脚步）

女　欸，一定是爸爸回來了。

（敲門聲）

（門開處，走進一壯年漁夫披着濕濕的蓑衣，慌張的步子）

女　（失望的而出乎意外的）唔王大哥……

母　（至王旁）王大哥來了！…

王　（驚痛的聲音）伯母不好了，伯父讓大浪把船打到海心去了，伯母快設法借一支大船去救救吧，（掉首）唔！何七叔在這兒哪，（面呈喜色）好極了，七叔，你快給想個法子吧，

母　（至何旁，哀聲）七叔，求求你，救他一救吧！

何　（惡意的笑着）用不着我的時候說我是狗—用得着的時候是七叔好你們倒來得便當，

母　（追着何）七叔，你原諒她，她是個小孩子不懂事，七叔，我給你叩頭了…（跪下身去）

（女嗚咽着跑入隣室）

何　（轉過身去）哼，我何老七狗仗人勢，不懂什麼叫情面。

（隣室傳來惠芬的哭聲）

王　（焦急地）七叔，這是什麼時候，別開玩笑了，還是救命要緊哪

（王上前拉扯何的衣袖被何擺開）

（何輕輕的看着，反哼起小調來）

母　（搓手頓足，絕望的聲音）這，這可怎麼辦哪？

王　（怒而急地）七叔，你瘋了嗎？

（隣室惠芬忽呼叫着，『哥哥！你不要去啊』以及掙扎的聲音）

（大發披散着亂髮，瞪着充血的眼睛，掙扎着，踉蹌地衝了出來，右手拿着一把菜刀）

（一陣暴風把窗子又吹開了）

大　（瘋狂地）何老七你你這喪盡天良的惡鬼，狼心狗肺……

（奔上前來）我—我要你的狗命……

母　（急忙上前阻攔）大發，你瘋了嗎？大發

何　（屈强地）還了得你了，你給老爺放上……

大　（掙脫了母親的手，撲奔何而來）他媽的，我砍下你的狗頭來

（何見勢不佳，拔步跑出）

（大發進去，母親和王都沒攔住）

母　（瘋狂的哀痛地）大發？大發……

王　（伯母，不要緊，有我呢，（王隨後追出）

女　（至窗前向外狂呼）哥哥！

母　（沉痛而絕望地）哎呀，天哪，菩薩呀，救救我們吧

女　（回身伏到母身上搖着她）媽，媽呀，（哭叫起來）唉呀！爸爸（立起來跌着）爸爸！媽媽天哪！這可怎麼辦哪

（風雨益劇烈，兩扇窗不停的擺動着）

（遠遠聽見何老七的一聲慘叫）

在女之哭號聲中慕急落．

失意線上的爭鬪者（續）

海樓

同時，在我眼睛裡所含蓄着的是惡毒的光芒，彷彿是萬千條利劍閃爍在眼前，使淫威的不敢走近我重新重入了滿腔熱血裡大量毒素的漿液，使造非的人，不敢鼻攏來。這時：我將正好抓住眞理去墾闢自己設計下來的工作。

我的心有時候也會激蕩得利害，往往把一切理想的構圖漸減了它僅存有的筆道，但當我悟到了我宜示的事實，馬上重又在這張紙上繪描一幅有力的粗線條的輪廓。

我希望我倆能早日碰到一起，在惡苦的環境的勢力下，同道去開拓未來理想的天地，愛的：這不是我的涉想嗎？

第四信

愛的人兒：自我離開家後漂浪的日子疊成了一個月的樣子，在這些天裡我並沒有找到一椿事情作。我遍地尋覓，我忘掉了苦辛與折磨從這滿山荊棘蔾的地場踏過去。汗水濱透了褲掛，心血熬焦了臉然而我的精神始終是潔嫩的，我承認我是女子中的幸運者！

我爬過幾多高山峻嶺，也掮過若許大江小河，更走過多少鄉村都市，我曾投泊孤山沙岸，也曾停宿荒村野店人家，更有過一次，會投在暴風苦雨中過夜。我並不像來家時候那樣嬌弱，更不像來家時候那般如鼠膽小，往往蒼蠅打滾也會曉得我病倒，在這裡，我會與狐狼爲伍，更與花豹有過一度密交。愛的：你總該知道我現在並不是你先前所愛變那樣懦抑的人了吧！

我渡過一道江，爬過一座山，走進一座城：當我從這城裡走出來這妖怪給我的印象是那般憎恨得嘔吐：這裡的女人，並不會找工作，即便是會，他們也不找。每天她們把濃重的鉛粉向臉上擦，猛丁一看，你準疑心她不是妖便是鬼，那兩扇像是吃了人眼睛的嘴唇，塗得那樣射人眼睛。衣服緊緊的箍到身上看樣子連喘氣都有了限制她們立在門旁或坐在家裡期待着買肉的人來給她們送飯吃，往往爲了爭持一個女人的色香醋勁支使一些男人打起滿天架，親戚朋友幫腔也流了血，便這樣大演其武戲，在這城市裡的每個角落，每個閒着的地方！

更想不到父子何爲爭風也動起干戈來，事情便這樣牽扯下去。直到一個沒了氣，另一個便勝利的去找他的事。然而死的多是老而無能的白髮人！

愛的：我曾卧勸過她（他）們，彷彿他們全是些鐵黑心腸而又是冷血的動物，不但不能容留我的勸告，反加凌辱於我，我看有甚麼法子呢？我不忍再看下去這殘酷文化演進的城廟，便在第二天早上走了出來，向着我自己所要走去的方向！

第五信

親愛：驚天沙風撲起我懷念你的情緒坐在屋子裡捻成了繩，栓不住一顆激奮的心，彷彿將有從嘴裡沖出來的可能。

我不曉得我的心爲甚麼這般激蕩，治止不了我情感澱起的思戀，也許我太愛你了！

自己涉劃追求光明，爲了愛你，我更要進前，那怕它有高山海洋，虎豹豺狼，我拼着血液支配的兩支脚，來到我所要走去的方向。

脚下滑逝征泥，不怨路子遙遠而脚兒短，終究我又走進一個使常人不接近的範圍裡，去充實我理想的工作。

懸賞募集　禁煙作品及宣傳畫

吸食鴉片麻藥乃中國民族四百年間之可恥陋習、使民族頹於衰亡、使國家瀕於危篤、我新興滿洲國之自覺國民、應毅然蹶起雪父祖四百年之恥、完成擔任新東亞共榮圈確立基點重大使命之國民義務、敲鳴排煙拒毒之警鐘、是以按照左記規定、廣向全國懸賞募集禁煙作品及宣傳畫、切望踴躍應募。

募集種類

一、禁煙小說（滿鮮文）適於新聞紙上揭載之樣式、鼓吹排煙拒毒思想、尤滿適應禁煙國策內容之小說、字數約在十五萬字以內

二、禁煙論文　評論吸食鴉片之毒害、一萬字內外、

三、禁煙相聲　能由無線電放送或在娛樂場所出演、含有禁煙思想之相聲脚本、出演時間十分鐘左右、

四、禁煙話劇　適於廣播之放送戲曲脚本、具有禁煙思想、一篇放送時間約三十分乃至四十分左右、

五、禁煙宣傳畫原稿　鼓吹排煙拒毒思想之教化宣傳畫圖案大小四六牛截、文字爲滿文、

募集規定

一、應募作品限於自己所作且未發表者

一、應募作品中明記住所姓名、信封上用紅字表明其種類

一、應募作品概不返還

一、入選作品之版權歸禁煙總局所有

一、入選作品可隨便修改、

一、賞金與募集截止

1、禁煙小說＝五月十五日、一等一篇（五百元）二等一篇（二百元）對映畫化之作品、另外酌予報酬、

2、禁煙論文＝四月十五日、一等一篇（百五十元）二等二篇（各五十元）三等三篇（各三十元）

3、禁煙相聲＝四月十五日、一等一篇（五十元）二等一篇（卅元）、三等三篇（各廿元）

4、禁烟話劇＝四月十五日、一等一篇（二百元）、二等二篇（各百元）、

5、禁烟宣傳畫原稿＝四月十五日、一等一名（二百元）二等二名（各百元）

一、發表　五月下旬在本報上發表、

一、審查　由禁煙總局及本報行之、

一、原稿寄送地　小說直寄本報其他寄禁煙總局、

主辦　禁煙總局

後援　大同報社

煙尾（三）

董緗

〃你總是那末的客氣，我不是告訴你嗎？在我倆之間，用不着客氣的，客氣該多—〃

露娜瞪了他一眼，並且笑了一笑。

〃呵，我不說了，你又知道我所要說的是什麼了吧！〃

楊仁叫醒了正在路旁打盹的汽車夫，他們一同的進了一輛紫色汽車裡，慢慢的又消失在灰塵裡—

夜—更深了。

D

清晨—

小陳就接到一封粉紅色的信，他知道這是誰來的，他想看它呢？明知道是那麼會事，於是他索性擲了不看，仍然是看一本〃哲學概論〃

他在嘴嚼着書中的每個字，並沒去注意早晨的風景，因爲這一振青在每次看到他那瘦弱的身子，害怕着，勸告着，不讓太注重在自己的事業，應該多體息一些時間，恢復自己的疲勞，但是他對於振青的話，和耳旁風一樣的過去，決不能在他的腦子裡停留一分鐘。

有時候，小君和他來談笑，他也決不叫小君多時間的逗留，在不到廿分鐘的時候，他一定要把小君打發回去的。

他就是這樣沈醉在工作的勞苦上，他就是這樣個性特強者，他也就是這樣的消瘦下去。

〃小陳，你又在這裡看書哩！你總該注意你自己的身體〃老劉愁容滿面的說着。

〃呵！劉大哥，你早啊！我這只是寂寞的消遣品吧了，對於身體是沒有妨礙的，你放心吧。〃

〃我是這麼想，我們都是異鄉的流浪者，在外邊總是希望着平安無事，若不然的話，萬一有點什麼事，那末，我的心該痛苦呢？尤其是我們都是在一個黃金塔裡出來的呢？想起來也眞——唉！〃

〃是的，我們都是像砂子一樣的被風吹到一起，當然是我們也決不希望我們像煙一樣的消失在空氣中可是劉大哥，眼前的景況，又能叫我怎樣呢？〃

〃你總是這樣的自找痛苦，你看，楊仁他不是和你一樣的失業嗎？可是他呢？〃

振青說完這話，又回到屋裡去了，院中又剩下了瘦小的小陳。

溫暖的陽光，散佈在大地上，以及把每個人的身子都得到溫暖，尤其是秋的陽光，它不像夏的陽光那麼炎熱，所以每個人都愛着秋，尤其是詩人，見到秋，更是高興得了不得秋天—好像是他們的味の素一樣。小陳，就是愛秋中的一個。

小陳收拾好了東西，跨出破舊的大門。

〃小陳哥，你又到那去劉大哥天天在想你天天在叨咕着你。〃是小君的聲

〃找飯去。〃

〃唔，你們家不是害有飯嗎，害找什麼飯？〃

〃不，小君，你不懂得〃他撫摸了一下小君的頭往大街走去。

小君目送了他以來，跑進屋裡，一面吵吵着。

〃劉大哥，小陳哥找什麼飯去，他不告訴我，他說我不懂，劉大哥，告訴我，是怎麼會事。〃

振青抬頭，歎了一口氣眼睛在望着某一塊白雲好像在想什麼似的，這更使童年的小君弄得莫明其妙，急得像熱鍋裡螞蟻一樣，只跺脚。

〃咳！小君，你怎麼能明白，這都是我們的事，不是你們小孩應該知道的好妹妹，別問啦，能使你知道的事，我不能不告訴你。〃

〃好，我不問啦，你們的事，我不用知道，等大了我也能知道的吧！是不是？〃

振青只是點了點頭，低下了頭，並沒有去理會還在想着的小君。

小君向後院跑去，楊仁似乎是朦睡醒似的，他穿了衣服也跟了出來，兩手在作着軟骨體操，嘴裡在哼哼着流行歌曲。

〃噢，信，好一個漂亮的信封，害有花，是誰的呢？〃小君拿着信在叨咕着。

楊仁也看見了信，他從小君的手中接過信，很仔細的看見紙下落名是露娜這時他仰不住心中的火，不管是誰的，他也就拆了開來，字跡是那樣的美麗而清秀。

斷章

田鄉

我的靈魂是一片帆
它需要狂風來鼓漲
追逐那眞珠色的希望
航行向寂寥而迢遙的海上
它的桅端渲印着長夜的星光
它的雙翼吻接着黝深的碧浪
我的靈魂是一片帆
它需要狂風來鼓漲

（一九四〇年冬日）

富有堅靭性的養髮素

價廉物美　一試便知！

純良頭油

由來誇耀於世界的東亞女性獨檀的美妍，實因具有天賦漆黑美髮的優點

金鶴牌頭油具有最高度的養毛力、及完善的整髮効果實對於東亞女性的天然毛髮美有保護滋生効能的標準整髮品……審美的婦女、請速試用、當知言之非謬也

增進妍美的
養髮頭油

金鶴香油

吉林專刊

閣傳綏

第一三二一號 吉林支社 吉林市商埠地三緯路十號 電話三二一八番

朝鮮總督南大將 十四日晚六時已蒞吉

參拜神社會見記者出席歡筵

朝鮮總督南次郎大將閣下、於來滿後、擬率屬巡吉等情、業已一度揭諸本刊、茲者該總督一行十七名、經吉林軍官民、以及各團體盛大歡迎中、當十四日(昨天)午後六時二十分着列車、於警備森嚴裏舉市歡騰萬衆迎迓之貴賓竟而涖臨吉垣、由驛長導至貴賓室、稍息、然後向出迎之〇〇等兩部隊長、王第二軍管區司令官、閻吉林省長、植田省次長、省各廳長、路吉林市長、貞松副市長、並各界代表等致來訪之辭、對出迎者連稱有勞、謝謝、謙恭異常、同時三十五分、乘車至吉林神社參拜畢、即至三陽旅館、行裝甫解、百忙中則在該旅館貴賓室會見、在吉記者團、暢談來滿之經緯、並感想、(詳見明報)七時四十分至江沿街賓宴樓、出席各界爲總督特備之歡迎筵、展開滿鮮一體之融洽風景、十時許返行轅、遂在水都度過此堪可紀念之一宵矣、

【又訊】滯吉中之南朝鮮總督、第一日情形已如上載、至第二日(即今天十五日)之行程亦預定如後、南總督預定於午前八時離三陽旅館、赴吉林省公署、於省長應接室會見省署全體幹部、復由省次長植田貢太郎、說明省政之概況、離省署後、旋登臨水都勝地之『北山』眺望松江、遠矚豐滿、當場由貞松副市長說明、工業都市大吉林建設之計劃從北山再至同榮國民學校、受住吉三千餘鮮系人士之恭迎、接見代表、予以剴切訓示、十時南過則於大衆並國防婦人會、義勇奉公隊、青少年團、鮮系住民如來時之盛大歡送、乃登『朝日號』急行車去吉、一路赴間島首府之延吉矣、

候車室設慰安放送 成績良好旅客歡迎

吉林鐵道局、以在茲艷陽春日、各地觀光之客人勢必與日而俱增、爲慰安旅客、以解長途之倦悶、而求設備上之週到、故着管下各線之主要驛、利用既設之擴音機、於列車發着之前後、放送列車聯絡時、於候車之際則向各候車室放送、有益於怡性陶情、及國民精神作興之、歌唱、賀、音樂、之唱片並解說關於旅行上應注意之事情、吉林驛業已照辦成績殊佳云、

市警處衛生科 開清掃懇談會

吉林市警務處衛生科、爲徹底清掃市街污物、定於四月十四日午後一時、假該處會議室、招集本市各町辦公所役員、舉開污物清掃懇談會、聞此懇談者大致關污物堆積場所、市民衛生之素養、並將擬於每月某日中、安爲清掃奉公日、使全市民總動員自動的清掃市街、以資完成美化之水都吉林市云、

永吉縣謀農產 增產召集會議

永吉縣公署產業科當局、鑑及於此非常時局下當前之要務、以農產物增產爲最重要、故定於月之十四日午前九時、假該署會議室、招集管下之協和分會長、以及各關係機關者等舉開農產物增產會議、茲將其詳細內容、誌之如次

△方針

伴隨農產物蒐貨高度之計畫性、並期促進方策確實茲鑑於既往統制之實績及徵於經驗我國國民之民族性和共傳統性之校穫、則於康德八年度重要食糧油類產物於其收穫前、實施增產出荷獎勵之方法、以期確保蒐集、

△要領=適用農產物、

1、食糧農產物、小麥、高粱、苞米、粟、米、大麥、燕麥、

2、油類農產物、大豆、蘇子、大蔴子、增產出荷獎勵金、以上記之各種每百瓩(二百斤)國幣一元、

△獎勵實施要領、

1、省、縣、旗、依國家之指示、既應康德八年度農產物增產計劃、得樹立各縣、旗、街、村屯別耕作面積、收穫目標、出荷目標並逐次指示、各下級機關明確共遂行目標之責任、及講求其措置之辦法、特爲確保其增產方策、本年度國及地方之預算運用最有效率、目途集中、現地官民之總力如協和會、合作社等得滲透增產方策、以期萬全、於前項之場合、對鮮系之對象、爲圖確保水稻增產之方策關係興農會、(農務契)應特別活用

2、縣、旗關於協和會等之協力得强化指導街、村、屯長關於當該街、村、屯之出荷目標、可能範圍內、確保多量出荷、各農產物耕作者(含地主)全員得有連帶責任的關係於其出荷引受量、出荷期限規定之關於連帶各出荷引受契約以村、屯長之代表者各義與當該興農合作社(含開拓協同組合以下同)締結也云云、

學校家庭連絡

東局子國優校 舉開父兄會結成式

遊藝多種以博會後餘興

吉林公立東局子國民優級學校(含國民學校)該校學生父兄等、基於本市各校有父兄會之組織、而東局子學校學生父兄、亦不外因循落後、故特於月之十二日午後一時起、假該校教室舉行父兄會結成式、當時參加之父兄家長、關心教育者以及市教育科董科長、楊視學等共有六百餘人、極呈一時之盛況、致於該會之結成宗旨、不外家庭與學校間之連絡親切、而謀兒童教育之向上、兼資發揮學生父兄隣組之機能、當時開會審議公舉東局子町會長張彭年爲正會長、及其他副會長、顧問、各幹事、庶務、會計等二十餘人、該校並爲酬謝父兄協助厚意起見、特備有學生遊藝多種、以表謝意、茲將遊藝各節目、特略誌於左、

1、凱旋=三部合唱(優二乙男女)
2、饞老婆=雙簧(優一乙甲)
3、春風=唱歌遊戲(國一女)
4、口琴獨奏=愛國行進曲、協和行進曲、滿洲放送行進曲(優二乙王耀先)
5、滑冰式=唱歌遊戲(國四女)
6、賀喜=短劇(優一乙男)
7、清唱=武家坡(教師侯際泰)
8、賣油條=唱歌遊戲(優一甲女)
9、國兵法=新劇(優二乙女)
10、賽嫦娥=双簧(優一甲男)
11、夜月小曲=唱歌遊戲(國三女)
12、今日之光=獨幕劇(優一甲女)
13、雁羣=唱歌遊戲(國二女)
14、相聲=(優二甲男)
15、睡的讚美=歌舞(優二乙女)
16、家庭改善=新劇(優二甲女)

市學校組合 徵收組合費

吉林學校組合長貞松恒郎氏、有鑑於學校組合費已至徵收之期、故前次會通告於各義務者、限於四月十五日之前、交納於吉林市公署財務科課稅股、今次係置重於鮮系民族、以其年來勤勞、實上、農耕所得爲標的、而決定其應負費額云、

猪肉發生問題 市民樂飯館苦

吉林市的猪肉商、因想食得法外暴利、所以把肥猪宰殺後、都成總賣給飯館子、公定肉價一斤五角五分、而暗中就賣八角、乃至八角五分、前些日子以致造成市民無肉可吃的怪現像、在攤床上不見肉影、如果和飯館子熟識的話、私下通融、以九角的高價、倒能買到、這樣情形、被市警務處衛生科偵悉、以迅雷不及掩耳之手段、嚴行取締、把所宰殺的肥猪、都勒令運到各肉床子上、按公價售與市民同時並派警官至場監視、久已不見鼎腥之市民、多少都能買着了猪肉、嗜啖者莫不喜形於色、感念當局處置之適宜、反之各飲食店、對用肉上則發生困難、配給不足、叫苦不迭飲食店組合、正向當局約求、另想完善辦法中、

官廳嗜碁職員 舉開比賽大會

我水都吉林、山清水秀乃文明之盛地、而文人雅士頗不乏人、甚於友邦日本風行一時之圍碁、嗜好之者、亦不罕見、茲有省市各官廳職員、嗜碁者衣家貴、許永配、宋蔡嶺、李宜之、武良弼等多人、於四月十二日午前十時、假吉林俱樂部、舉開圍碁比賽大會、內中有一八齡童姜二寶君弈法甚佳、與初段衣家貴比賽、不過讓七八子、誠屬後起之秀、該君如能努力上進、預想也許是最負盛名圍碁國手吳清源之後續者、頗値期待云、

舉開煙政會議 中央派員參加

吉林省公署民生廳保健科、爲指示本年度禁政方針、以强化鴉片麻藥斷禁之工作起見、故於昨日起亘三日間、爲討論改善烟政、假省第一會議室、召集省管下各市縣旗禁煙(烟務)股長省立康生院長以及煙務擔當關係職員等出席、舉開本年度最初之禁煙會議、屆時中央禁煙總局、亦派員參加指示一切、當此禁煙十年計劃之第五年、如改良管煙所之內容、充實康生院之設備私吸密輸取締陣容之增强煙務職員之素質向上、並與以再教育、付與煙務職員警察權後運用之方策、罌粟密種之剷除、及取締之要點、癮者入康生院之獎勵、辦理癮者事務應持之襟態、此外尚有各市縣旗報告管下煙政狀況、互相協商、以期妥善、對本會議之成果殊値待望、詳細容再續誌、

募集女司機 開駛豆汽車

吉林都市交通社是以經營小型豆汽車、爲營業的對象、在吉垣創辦以來、因汽油的不足、以致多少受些影響、現下汽油配給已見圓滑、春季觀光季節正是該社活躍之時期、爲開拓觀光都市之新路線、以使遊人對水都生有美之感想起見、故擬添招女司機若干名、以使擔任豆汽車之運轉、現已派員赴安東及新義州方面進行募集不久即可來吉、以如荷之纖指開駛流線豆車、兩相映輝、水都又多一名物矣

改正洋油價 每斤一角七

吉林市石油小賣商組合近基於政府所頒佈之煤油零賣價格之修正、特對本市改正後之正價、即〇五立(合滿斤一斤)爲一角七分、前者公定價格爲一角四分、而今則較前增漲三分、惟如能稍事通暢使用市民亦所樂聞云、

禁煙局長 視察吉市煙政

中央禁烟總局長袁慶濂氏、爲視察吉林省下之禁政狀況、並指導煙務之改良向上計、故預定明日午前十時十五分許着之急行列車、携隨員多名涖臨吉林、本垣省市兩煙務當局業經準備歡迎、抵吉後、並視察省立康生院、市立管煙所、出席全省煙政會議、聽取省側關於地方斷禁情勢之報告、逗遛兩日離吉返京云、

貪酒誤事 串門車被竊

本市燒餅組合事務員胡鑒書、於日前晚間、在河南街西來順飯後、歸家途中、偶至牛馬行南頭一號舊友郭文有家串門、將七〇四號自轉車置放門外、因不愼致將車鑰忘留於上、到屋吃茶約卅分許、擬返自宅休息、不料一尋其車、竟不翼而飛、始知被人竊去、當時查找、亦來不及、遂至牛馬行派出所、將被竊情形詳細報告後由該所劉警長通知各派所查緝云、

爲夫納妾 妻謀自殺

王守文(假名)是個二十多歲的荒唐小夥子、於××組合作事、現住北大街北極胡同二號、王某娶妻僅三年許、而夫婦時常口角故同床異夢、於年前王某熱戀某青樓妓女、所謂有情人終成眷屬、在此佳話中二人遂於此春光明媚之某一天結並蒂蓮日後王某將妾接至家中、以度團圓之夢、而王某之前妻、見伊夫有此非理、至酷海生波、欲行短見、理想果成事實、忽於日前早以洋釘及官粉洋火頭爲斷命之源而逕入腹中後由王某之妾發覺、遂送至各醫院施以手術、而均未治癒、後云、至新京再行醫治、洋釘入腹、是否能夠取出、誠屬疑問、如此方法之自殺、誠可謂別開生面者云

【又訊】同胡同同上門牌四號之住戶張玉田是個車夫、家有老母及一弟一妻生活尚稱充裕其弟已年近双十、跑腿子一個人覺得特別寂寞故於前月由老母與胞兄協助下取了一位太

市北大街 修理道路

市內商店最多之北大街近因該街道年久失修、凹凸不平及至雨天則有泥濘之患、故對水都之觀光上殊不雅觀、市公署當局與該街各商店連絡之下、決定加以修理、並取消門前之木製臺櫈、今由諸工人及各店商人、協力同作之下、已一部完成、約於最近將全部告終云、

偶、自殺是愚舉、奉勸世人切莫如此云、

受丈夫寵愛 反懸樑自縊

吉林市東大灘街永泰胡同十號李××年二十餘歲是於軍械廠充差、生活尚能維持、其妻李氏、年二十四歲、平素性暴、從小學校念過書、生有兩個小孩、時常欺侮他丈夫、每天睡到十二點鐘才起床、不謂不舒服、豈意此少婦於日前正午十二時頃、乘小孩到院中玩耍之際、即懸樑自盡了、縊死原因尚且不明、據關係者推測謂此少婦、素即懷厭世之惡念、預想她是活的不耐煩了云、

學界簡訊

吉林市內的各中學學校爲響應全國之大綠化事業決定施行京吉國道間百一十基羅之植樹運動、分擔區域及人員配佈已皆決定並卜於今天(十五日)、午前、舉行中等學校綠化團之結團式、鼓號隊勇壯進行、同時並有各校長之激勵與訓示、預想當爲空前之盛事

本報主辦第四屆皇軍戰捷馬拉鬆大會轉眼就要來到、但是綫路由德源石橋往南至白山根下有些不平坦的地方、爲協助大會進行之順利、所以附近的小學校以勤勞奉仕之精神、而加以補修近即施行、

◎人事一束

前吉林稅務監督署副署長豬野正治氏於此次退官後、復就任滿洲造酒組合理事長、日前來訪本報致離吉之辭

協和會中央本部指導部勤務之田中實稻氏、原係吉林省本部指導科長、於赴京服新之前、曾訪問本報吉林支社、述禮辭而別去、

電電會社吉林無線電營業所長石丸進氏、受命榮轉、履吉未久、爲資聯歡互增親睦、乃於日昨偕同該所營業係長森塚遺男氏特至本報致敬云、

水滸拾遺

張青山著 (2039)

第二十九回 方臘大擧三江匯作困獸鬪 宋江會合兩路兵取金陵城

話可又說回來、啦我雖然沒有多大知識、但可也明白、處於不得了之時、必須以不得了而了之、又道是、事到萬難須放胆、人力豈能勝天、只可是、聽命由天任其所以罷了、說個比例你們聽、假如是、該當斷宗絕嗣、我們難逃活命、跳到井裡藏着也不能活、若是天可憐的話呢、刀放在脖子上、或可死不了呢、俗話說的好哇、該活死不了呦、該死決對的活不了、我們根據這個成話、來作任命由天的主張、該如何便如何也就是了、劉婆子聽罷、滿心裡要攔阻他、但是苦於沒有反駁的言語、細又一尋思呀、這個理由很是不錯、只可是不答話而已小桃點點頭說、對對對、反正我是想開了、死也好、活着也可以、給他個長蟲吃扁擔、直受着咧、寒梅苦笑道、想不直受着、也不可能的呀、我們只可走這條、險中險、死裡求生的道兒、別無其他的好法子嘍、當時就算是核計一定啦、少時天已昏黑、寒梅說、劉媽媽、你回厨下去吧、該着歇息一會啦、有什麼話、明天再說罷、劉婆子口中連連答應、却是並不動身、寒梅連連催促、劉婆子依然是不動、小桃喚了聲說、姐姐呀、天還很早呢、忙着催他走作什麼、多給咱們作會伴不好嗎、寒梅未及答言、劉婆笑道傻奶奶呦、你老怎能明白這個意思呀並不是叫我去歇、實係怕是人家發動毒計時連累上婆子我、不然何必攆我走呢、小桃聞聽方才省悟、連稱是是、那麼着你去罷、劉婆子冷笑道、我這個年紀啦、還有什麼怕的、勿論如何呀、也不能躲淸淨哇、死活與你姐倆在一處、我也活不耐煩了、

功成銀行

辦理存款放款匯兌及一般銀行業務

國民經濟迅速發展、商業交易日益殷繁、敏行之應一般情勢、伸暢順調經營、對內力求健全、以强機構、對外竭盡忠誠、而昭信實、向承遠近優異愛顧、感皷之餘、且榮且幸、今後更進一居之努力、用符各方賛助之雅望、而全服務社會之精神

放款：票據貼現、貨價押匯、票據放款、契約放款、往來透支
存款：定期存款、往來存款、特別存款、通知存款、存票據、定期積金
匯款：山東山西、河北上海、以及國內、各大都市、均可通匯

本店 吉林市財神廟胡同 電話二一八九番
支店 新京特別市南大街 電話二六八三番
支店 哈爾濱道外頭道街 電話四四五番
支店 新京特別市大和通 電話三五〇〇七番
出張所如左：華、奉天、綏化、磐石、大連、北京、上海、濟南
及特約店所在地：四平街、公主嶺、双城、留守營、天津、太原、青島、洮南、寧安、榆樹、昌黎、樂亭、太谷、薊縣

另請業務概覽函索即寄 (電報掛號一五〇〇)

滿洲興業銀行

資本金 國幣參千萬圓
總裁 岡田信
本店 新京大同大街 電話(二)四五一一番
市內支店 南廣場支店 大馬路出張所

營業科目：普通放款、公共事業放款、產業放款、中小放款、存款匯兌、證券買賣、其他一般業務

支店出張所所在地：范家屯、公主嶺、四平街、西安、通遼、開原、鐵嶺、新臺子、奉天、遼陽、鞍山、海城、營口、阜新、錦州、赤峯、承德、本溪湖、安東、撫順、山城鎮、朝陽、吉林、通化、哈爾濱、齊齊哈爾、海拉爾、克山、訥河、綏化、龍井、海倫、白城子、圖們、牡丹江、佳木斯、東安、北安、蘆島、大連、旅順、金州、普蘭店、貔子窩

鹿茸活血濟坤丸

△婦女內用奇藥△一袋保見功效△直接達到病根

婦女奇藥『濟坤丸』內高貴藥料配製効驗準確可靠所以主治各病無一不愈者婦女經血寒病赤白帶下腰腿疼痛子宮寒冷久不受孕經期前後不準或月經來時肚腹疼痛月經停閉不行或產後血暈腹內有氣積瘀積血塊等凡一切經血病一切產病均能一袋即奏奇效此藥服後能見腹內積聚病塊等源源化下身體不受絲毫痛苦將病化淨即愈矣此乃根本治法藥力能直接達到病源即年久重病亦安心多服幾袋準能全愈好後身體復元如多年不生育者請服此藥一二打後血充體壯管保生育肥胖男孩決不食言●定價一袋一元●半打五元●一打九元●各埠藥房均有代售如直接本號函購藥款先滙如買半打以上者不加郵費郵票代價或代金引換均不郵寄

總發賣奉天大西城門外路北 九州大藥房

三愛知靴油

最優等的靴油 保革・柔軟・光滑・耐久

奉天 新藤洋行 東京・大阪・上海

パイロット 自來水筆

使用簡單 構造堅實

較金筆頭更輕爽 絕不會發銹折斷 パイロット獨創合金

新京影戲院案內

國都：今日貢獻 富連成劇團 坤伶十餘名名角登台表演拿手佳劇 四月九日起十五日止 長短期優待券一律無效
下期預告 十六日起 湯王先生 傑領導 滑稽劇團 男女名星二十餘名登台
新片預告 藝華新有聲對白歌唱滑稽片 續集 三笑 主演 李麗華

大安：今日本院首演 華公司出品古裝有對白聲巨片 黃天霸 主演 顧蘭君 李英 加演 滿洲時報 第一百二十報
下期公演 華新公司出品有對白聲 王老虎搶親 主演 童月娟 顧也魯

國泰：今日公演 華新公司出品有聲古裝巨片 林冲雪夜殲仇記 主演 金燄 李紅 日期 十三、十五、十六日
下期准演 明星公司出品有對白聲偵探巨片 翡翠馬 主演 王徵信 顧蘭君
新片預告 藝華公司出品有聲對白古裝片 續集 三笑 主演 李麗華 嚴化

光明：今日兩大巨片 明星公司出品完全對白有聲 歌兒救母記 主演 胡蓉蓉 龔秋霞 舒適 加映武俠片(莽漢)
下期准映十八日新片 華北公司對白趣情片 鄉下大姑娘

長春：本月十七日公映 華新公司最新出品對白有聲古裝佳片 王老虎搶親 主演 童月娟 顧也魯 (全市首演)
予告 全本 啼笑姻緣 杜十娘 (全京首演) 現代男兒
今日演(十五、十六)只演兩天 海軍爆擊隊 東寶影片公司出品 對白有聲戰事鉅片 是東洋影界有史以來海陸空戰事片未有之壯觀……

新民：(四月十五日) 星期二 早場 高亞樵 韓少芳 燕雲宵 滕艷樓 步雪秋 李秋波 蓉麗娟 曹藝斌 曹寶義 花園 別窰 探親家 鐵鐘案 嘉興府
晚場 蘇雪樓 孫王樓 燕雲宵 步艷秋 蓉麗娟 曹藝斌 韓少芳 曹寶義 劉瑞軒 頭本 封神榜

萬古不變之偉効

複基化學元素劑
破淋恩
日染

二〇片●一〇〇片
各地藥房均有出售

最理想的治法

「必須具備1診斷之正確、2對于優秀藥品之認識與理解，如斯始能達待最完璧之治療効果。」

本劑「破淋恩」因原料至純製造工程精細而嚴密、配合技術正確完全合於化學的學理與醫學的實驗，以是於所有化學劑中，獨誇至高之性能、絕對之効力也。

「即以少量內服，本劑之有効成分、立向全身組織滲透，便將淋球菌、化膿菌等病原菌，如似電光般神速徹底殺盡（專對病菌發揮威力而無何等副作用）

故其症狀之消失非常速快，尤於淋疾，不論重症輕患，皆於二三日，可以收見暢快癒効。

主治…急慢性淋疾 婦女淋症、丹毒、中耳炎、一切化膿症

發賣元 稻畑商店奉天出張所 奉天市千代田通四〇
製造元 日本染料製造株式會社 大阪市此花區春日出町

NISSEN

感謝

強胃之若素偉績……各界之謝聲繞耳……

「若素」，這個名字，深々印在人們的腦海，它有意想不到的効力，爲孺婦玩童所知之，亦爲各界所讚揚，佔近年醫學上的優秀地位，它有增強胃腸能力的成分，更含有發育上需要的營養補給身體營養的不足，使身體強健，此皆爲各界仕女所信仰之，是家庭必備的常藥其效無比，各界之來函鳴謝，亦證明「若素」之奇功今錄取三份如下

××××××××

若素株式會社台鑒，久仰貴社威名聞於各國，譽振遐邇，寸衷欽佩，尺素難宣，啓者敝人由幼時所得之胃弱症，是以飲食漸減，以漸身體衰弱，精神日衰，此時益覺困難，延請漢醫並西醫治療，然終未見效，敝人自覺困難之極，忽閱盛京時報之貴「若素，」敝人急赴藥房購買一中瓶服用，眞的其效如神，至今服三瓶餘，實感由幼時之雜症皆退並飲食亦日日漸增 感謝之至，衷心莫宜，特此書函達謝，專此 敬祝 公安

撫順市西四條通リ四十七番地ノ六號 胡寶■ 拜啓

敬啓者敝人於去歲染患傷寒，臥病數月，冬初始癒，然因久病體弱，失眠，精神恍惚，容顏消瘦，雖經調養，體力精神，終未復原，得蒙友人介紹，服用「若素」四瓶餘，今將數月諸病却除，食量大增，精神體力有勝病前，容顏豐潤，實深驚感「若素」之奇效 特奉近影一枚以達謝意並顧廣爲介紹，謹致

若素株式會社 殿

牡丹江郵政管理局 儲金科 吳少英 謹奉

敬啓者敝人負管滌水，倏已數載，常因案牘勞形，用功過度，以致精神恍惚，記憶衰退，腸胃失調，失眠終夜，每見日落西山，晚紅點々，寸衷忐忑，益形不安，如此美景對余無益乎，宣佈余之苦刑矣，在漫々長夜里，幕々往事，皆重映於腦際，是可歌亦可泣，眞叫人啼笑皆非，苦慮萬狀，百般治療，醫藥無效，後見報稿登載「若素」廣告，雖云神效無比，余以爲是坊間，藥商慣技誇大宣傳而已，故遲之未敢嘗試，然而後經友人相勸，本乎得病亂投醫之時試服一瓶，未幾腸胃調整，精神疏泰，即得十足之睡眠，體魄自然并轉弱爲強，回憶以上種々經過，實病弱之境地，得此厚意，實確緘默，相信一般同罹病之仕女，一經試用「若素」他能使人精神旺盛，體態豐盈，他是醫藥中的醫藥，補品中的補品，故特函鳴謝 此致

若素株式會社台安

昌圖全家屯堂督教會 孟■■

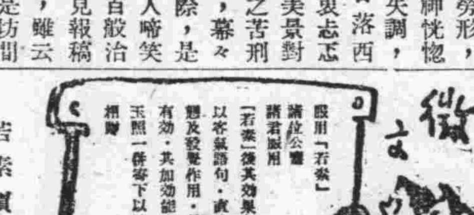

若素價格

錠劑	七日量	五角
	二十五日量	一元六角
	八十三日量	五元
粉末	三十日量	一元六角
	九十日量	四元五角

奉天信濃町十七號 若素製藥株式會社

若素教育奉公

向全國小學校寄贈 若素教育掛圖

爲促進教育之發展：敝社乃施行向小學校寄贈「若素教育掛圖」：此圖須以兌換券兌換之，該券即附於若素盒內，希服者得此券時贈於小學校，由校方集合六枚，寄至敝社即可兌換掛圖一，張關於詳情另向小學校通知。

鹿胎冷香丸

奉天市城內金城大藥房出品

查鹿胎由化學之分析內含有極豐富之胚胎腺卽內分泌液卵巢等而內分泌液卵巢等又為醫治婦科子宮病及經脈不調久不孕育等症有效劑國醫自數百年來卽以鹿胎為醫治婦科之珍貴良藥本房以壯年牝鹿原胎佐以良貴藥品以最新之原理抽取鹿胎之胚胎腺配製以成者故對於婦科諸病及患下列各症者服之均愈

經血不調超前錯後 經脈閉止經來腹痛 久不孕育氣色不正 血黑成塊子宮寒冷 赤白帶下氣虛血虧 子宮有病一切等症

奉天市鼓樓側金城藥房總發行

外埠代售處

新京義和謙耀廷藥房、吉林五洲藥房、哈爾濱華美藥房、營口中西藥房、安東東益增遠、鐵嶺義和堂、和發久、洮南同和慶、開魯成發榮、開原之慶長、克山和、樺城東益增遠、撫順信仁堂、通化和發信、西安鳳福、赤峰干中藥房、道生藥房、法庫德泰和、盛壽、西豐積盛興、開通泰和誠、海城素恩藥房、積甸德慶通、遼源德慶會、通遼德慶會、四平街和發瑞、江省中西藥房、八道江永成興、梨樹縣德慶亨、郭家店德慶隆、泰來同和興、楡樹和發祥

肺癆吐血急効藥

趙氏三肺病咳嗽藥

此藥係世醫趙美忱發明卅餘年專治青年各期肺病久嗽成癆大口吐血痰中代血鼻中出血五癆七傷肺癆肺癆氣管炎肋膜炎老幼四季咳嗽春秋犯病屢服普通藥品而不能去根者速購此藥照方服之准可全愈患者試服即知効驗矣輕者二三料重者三四料左右

外城代理店

新京五洲藥房・中西藥房・中興藥房・公主嶺三合・德　鐵嶺和發久・義和堂・四平街廣生堂・開原義和堂・北　吉林五洲藥房・中西・江省新新藥房・興順誠・克山吉慶昇・　鎮立發號・安東大生東・營口咸春堂・海城和發福・遼陽咸春　黑山同生大・盤石隆盛和・錦州天德堂・同育堂・同盛居・大　城東・益增遠・大石橋衛生復・朝陽鎮德・通・濱江道外・協　汪清慶和堂・王爺廟興盛長・延吉和發益・法庫德泰和・

總發行函購處 大西關 天光電影院北大門外 精業堂藥房製

阿痢特靈丸

市售藥餌，有如汗牛充棟，對病選藥，[illegible]皆歧路徬徨，本品——阿痢特靈丸——主治一切腸病，是痢瀉肚疼的最新靈劑，一經服用，立感舒適，所有細菌，澈底肅清，挽回健康，不費吹灰之力，不但奏効神速，而無副作用，且有治痢防痢的雙重効能。

主治効能：

腹瀉腹痛，小兒赤痢
腸加答答，赤痢，疫痢
腸傷寒，阿米巴紅痢
虎列剌……

各大藥房均有發售

奉天市春藥町二一 有限 田邊藥品株式會社

14MY23

兜安氏 馳名藥膏

專治濕疹癬疥膿瘡痔及其他一切皮膚疾病

名藥之基礎

原料高貴
配製精良
藥力可靠
名廠出品
馳譽中外
六十餘年

藥房均售

凡因血液不潔而起之病症如濕疹核腫膿瘡面疱等頑固皮膚病宜兼內服「兜安氏清血藥水」

兜安氏西藥公司啓
上海江西路四八九號

0-BP 925

婦科良藥 婀閥好萌

オバホルモン

婀閥好萌是調經健身的良藥、賻貽愛妻、可作愛妻健康的保障、并且也是我們伉儷幸福的保障。

本劑有片劑・粉劑・栓劑・膏劑及注射液。

總發行 日本大阪市東區道修町 武田長兵衛商店

滿洲總發行 奉天市大和區春日町 滿洲武田藥品株式會社

各大藥房均有經售

大同報

第二版

發行人 衣寶田　編輯人 梁世錚　印刷人 韓紹衡　發行所 新京東三馬路 大同報社　電話 編輯 二四七二四 營業 二二六〇九六　振替口座新京一五一七一　報費 每份五分 一個月壹元三角 外埠酌加郵費　廣告價 一行二元

社說　交通道德之涵養

按道德理念之關係人生與世務，不獨於交通方面範圍內，亟宜充實涵養。即何時何地。無論何人。皆須黽勉功修。孕育精醇。以期仰不愧於天。俯不怍於人。在任何情況之下。亦不當有毫髮遺憾者也。如所謂不愧屋漏。不愧衾影者是也。特在交通繁劇之場。當羣衆麕集之下。倘皆自便其私。而不顧其他。則在已既暴其卑劣之人格。而在人尤不勝其不良影響之敝。其足致厲階。更有難爲言喩者也。故我政府主管當局之吁謀誠惕。恒於此三致意焉。每年頻爲交通訓練週間之舉。提撕警覺。以期促進全民交通道德涵養之强化向上。玆更擴而充之。與滿鐵幹部本支各綫。協力實施。一致擧行。謹復臚列其要端。明示國人。一體注意。促成良效。則利已利人。所利頼遠矣。

「一日徹底一列運動與乘降之順序也。當乘降之際。人情率多爭前恐後。以致擁擠撞擊。危險橫生。而慘劇出焉。故必養成一列運動之自然習慣。秩然有序。不擠不爭。且必俟降者相率畢下之後。乘者乃得繼踵魚貫而登。如此。則踏跌殞墜之危。無待翼翼小心而自免矣。

一日座位互相謙讓宜儘老幼與婦女以優先也。聖人有言。『老吾老。以及人之老。幼吾幼。以及人之幼』。孰無父母。孰無妻子。扶持提携。固當推己之心。及人之心。倘擾擾攘攘。不啻鷄鶩之爭。則人之所以異於禽獸者安在哉。且以年富力强丁壯之夫。苟安然踞座。而漠視皤然白髮之老夫老婦或黃童弱女孑孑立於其側。凡稍有仁愛之感者。於心何忍。乃試一寓目火車汽車之上。當乘客擁擠之際。則此等現象。往往而有。寄語少壯。對此敝習。誠不可不勇於有則改之無則加勉之志念也。

一日善保清潔注重公同之衞生也。每見車中乘客。凡爲長途之行程者。對水果皮核。或包裹食物紙屬。及各項罐頭飯盒等飲食殘物。並紙菸燼屑之屬。恒浪爲拋擲。狼藉滿地。甚至莫可插足。又或痰唾鼻涕。亦任意擤吐。致痰盈內外。瀰漫不堪入目使共爲害於公衆衞生清潔之道。致病毒菌類。紛揚於公氣氛圍。任人呼吸，倘入體質素弱之肺腑，則傳染殄疫。可立而致也。共患顧尙可言喩哉此種氣習。以低級乘客爲最多。是不可不努力亟自矯正者也。

以上所陳。皆擧其尤要者言之。此外對一般交通尤須人人特別注意者則當橫穿道路或轉折隅角與道路交叉點之際必須住足審顧。務當萬全穩定而後行。稍讓一秒。則安全可保。稍急一秒。則危險立致。是無論運轉手與各種車夫及乘脚踏車與步行人等皆宜謹愼戒肅者也。禍福無常。惟人自召。幸各愼旃。

國兵法頒佈一週年
全國民徹底認識
今日擧開座談會更謀普及

我國自從建國以來、一切的政治、經濟、文化都在躍進的途上踴往邁進呈示着飛躍的發展、所以引爲世界各國所驚嘆、然歐洲戰雲勃發、我國爲順應內外的諸種情勢、完成高度國防國家的體制、積極鍛練精兵、所以在去年四月十五日、以
勅令頒佈國兵法、因爲意義的深遠、定爲我國第二建國節、實在是全國民衆最慶賀的一件事、同時爲打破國民以往好人不當兵的惡習、在協和會中央本部特設國兵法事務局、經官民一致的協力、全國民衆對國兵法的實施已經有澈底的認識、所以康德七年度壯丁的檢查、會收獲預想以上的成績、而本年度的壯丁檢查、定於八月一日起開始、而今日（十五）、欣逢國兵法頒佈一週年紀念日、雖然不擧行盛大的紀念行事、但對此意義深遠的紀念日召集關係方面擧開國兵法座談會、以期對國兵法的實施、進一步的浸透民間云、

完成高度國防國家 不勝衷心慶賀
王靜修上將談

關於國兵法頒佈一週年紀念日、記者特往訪治安部大臣、因于大臣赴日視察、由大臣代理王靜修上將、對國兵法的頒佈、發表談話如下

于治安部大臣赴日視察、余奉
勅令代理大臣要職、對於國兵法的頒佈、十五日已經滿一週年紀念關此意義深遠的紀念日于大臣必有正式發表、不過據個人的感想、就是國兵法的頒佈、實在是我國第二建國節、最可慶祝的一件事、按過去一年的經過及第一次壯丁檢查的成績、國民對於國兵法已經有充分的認識、澈底實踐官民一致協力的精神、所以對我國國防的鞏固、高度國防國家體制的完成、精兵實踐的前途、頗堪期待今逢國兵法頒佈一週年紀念、實爲慶賀者

向敵陣地猛擊之日軍砲隊（晉南戰線）

希國民進一步理解 達成精兵目的
曲國兵法事務局長談

本日欣逢國兵法頒佈一週年紀念日、曲國兵法事務局長、發表談話如下、

蓋强國必有强軍、有强軍國防始能完璧、人民得以安居樂業、高枕無憂、尤其我國本具日滿共同防衛之趣旨、須早日養成建軍之要、更須打破舊來募兵制度之弊無貴賤貧富之分、無階級之別、須由各層選其精良者、以充國軍、

根據上述趣旨、始有國兵法之公佈、本日恰値國兵法公佈一週年、至於本法之成果如何、雖不敢加以斷言、就二月全國實施第一回徵兵檢查成績觀之、共傾向顯然可見、同時博得官民之注目、獲得預期以上之效果、洵爲國民各位協力之所賜、邦家之慶幸事也、

關於全國壯丁檢查的美談、隨時有所聞、然對於壯丁的年齡、以及軍事援護尙有不理解的地方、引爲遺憾、不過募兵時代好人不當兵的惡思想、是一時難以剷除的、所以希望、須國民澈底理解及熱烈援助始能達到精兵目的、是爲切盼

更對於民間有力者、敎化團體、如弘報機關等、對國兵法的援助、深表謝忱、最近各新聞社所募集國民壯行歌、對將於六月第一回入營兵的士氣上、當能有所鼓舞、

國民政府評論 日蘇中立條約

【南京十四日電】關於此次日蘇中立條約之成立、南京國民政府對於該條約認爲與日德意三國條約相同、殊與國際政局以甚大之影響、友邦日本之立場因此而特別强化、對英美關係自不待言、即對當面以抗戰爲目標之重慶政權、亦加以强大之壓力、即係該條約爲保障日蘇兩國間之和平、與友邦關係之增進、而規定外蒙古共和國及滿洲國領土之保全、互相尊重不可侵之旨、又於第二條約上規定締約國之一國爲第三國軍事行動之對象時則他一締約國須確守中立、對於此點殊値重視、於重慶方面最後遷藉之英美蘇三國中、今以有蘇聯與日本締結友好關係者、實與重慶以深刻之打擊、而强化日本對英美之立場、同時重慶政權必益形陷於苦境矣、故該條約成立後、國際政局之歸趨尤其有莫大之關心云、

蔣共關係 依然低迷

【香港十四日電】中央黨員參政會之缺席問題、公然對立、蔣共軋轢之趨勢按以後各種之情報、四月三日重慶發行之國民黨機關紙、中央週間載、共後之情勢、兩者自省最近稍見緩和、此問題依然不能解決、重慶方面若干部隊在後方警戒、共要旨如左國民對共產黨問題甚爲關心、蓋
一、蔣介石爲不肖之子罰其嚴父、以慈母之心、使共產黨悔悟、現在政府若干部隊在後方駐屯警戒之姿勢、對共產黨軍決不加以攻擊以守信念、
二、共產黨亦全國民之民意、並且英美兩國之輿論、故鑑於外國之提示、問題依然存在至今、中央提出之辦法、希望受諾、實在感激之至云、

滿蘇滿蒙間諸懸案
今後將具體的解決
我政府對日蘇締約之見解

於日蘇關係上劃一新轉機之日蘇中立條約、十三日已於莫斯科由松岡與莫洛托夫兩外相間正式簽字畢事、我國當局關於該條約之成立、覩爲滿蘇滿蒙間諸懸案之具體的解決、表示歡迎之意、

即日蘇、滿蘇、之關係自前年諸門汗停戰協定成立以來、即日漸轉佳、迄至本年度、又有日蘇暫定協定之成立、兩國間之關係、遂更步入親善的階段、遂釀成日蘇間全面的國交調整之機運、此次伴隨松岡外相之訪問樞軸國、與蘇聯最高之首腦部會談、而打消各國所豫測之悲觀的觀測、此東亞歐亞之兩大友邦、突然拋去以往之嫌惡、而建樹鞏固之友好的關係、今後兩締約國互相尊重滿蒙間領土、保全不可侵至於日蘇中立條約之締結、實爲松岡外交之一大成功、誠可反映同東亞新秩序建設而邁進之盟邦日本的偉大國威、於日滿如一體關係之我國、殊表歡迎之意、然而伴隨此中立條約之成立、與我國之影響至大、尤其於與蘇聯國境毗連蜿蜒千里之我國、自建國以來、兩國間即有國境紛爭、相信今後可抹消此等不祥事件之發生矣、所以由本條約之成立、滿蘇、滿蒙國境間、自必歸爲靜肅明朗化、且更將促進共他滿蘇、滿蒙間諸懸案之解決、我國對蘇蒙兩隣邦之外交方針、沿盟邦日本外交政策之線而對處之云、

促進解決事變
中立外交界之批評

【柏林十四日電】德政界對日蘇中立條約之成立、尙未發表一切見解、但日蘇兩國關係之調整、乃德國之宿願、又松岡外相訪問柏林時已加協議、故德方對新條約之成立、大爲歡迎、中立外交界方面會觀測謂南國問題勃發以來德蘇關係有冷却之傾向、故日蘇之交涉、亦恐不能成功、是以該新條約之發表、極出意外、而與以相當之衝動、玆綜合中立外交消息之批評、大體如次
一、新條約之交涉、事前德意已與以充分之連絡諒解、故三國同盟之效果、因本條約之成立、本將完全發揮其機能、本條約不僅爲日蘇關係、乃係世界史上有意義有影響之重大協定、
一、滿洲事變後、缺欠圓滿之日蘇關係之調整、兩國關有劃期的意義、將更進展、係之改善、
一、蘇聯於北鐵讓渡時、事實上已承認滿洲國此次之日蘇共同聲明、更加以確認、且日本亦承認外蒙之主權、故於東亞之安定上、頗有意義
一、日蘇之接近、足使重慶政權之抗戰力、日趨低下、中國事變之解決乃見促進、
一、東亞背後、既不受蘇聯之脅威、日本即可得充分之餘裕、以應付美國之挑戰、故有阻止美國參戰之效果、

寄與東亞安定非鮮
張總理談話

日蘇兩國、締結中立條約、十三日午後三時、在蘇都莫斯科、正式簽字、所以日蘇兩國的關係、邁入新的階段、對此我國張國務總理大臣、十四日午後一時、發表談話如下
日蘇兩國間、中立條約此次業已成立、所謂以不侵人、不侵於人爲國是之我國、可得到國境之靜謐、其寄與大東亞之安定、實非淺鮮、

兩國益愈友好
花輪大使館參事官談

關於日蘇中立條約之締結、駐滿日本大使館花輪參事官於十四日午前一時半在官邸談謂由於日蘇友好關係之持續、實寄與世界和平有莫大貢獻、頗堪慶幸、今錄其感想要旨如次:

日蘇正式開始國交時乃爲帝俄革命後一九二五年芳澤謙吉駐華公使與加拉漢大使在北京簽定基本條約時也、迄至滿洲事變後又成立北鐵讓渡協定、故日蘇關係仍然保持良好現象、共後漸次變轉中國事變前勃然發生乾岔子島事件中國事變時又發生張鼓峰事件以及諸門汗事件等、日蘇關係於玆逐漸惡化、由於今次中立條約之締結、日蘇再回復原來之友好關係情勢、故頗値欣慶云、

渝府焦燥不安

【上海十四日電】重慶側對松岡外相之訪歐、異常關心、十三日夜接得日蘇中立條約成立之報、幾乎驚絕萬分、蓋重慶夙即苦慮蔣共關係之惡化、乃動員孫科、邵力子等聯蘇派努力調整對莫斯科關係、更進而企圖以莫斯科之壓力、調整蔣共之關係、但由此次日蘇訂約、蘇聯今後之動向、遽難預卜發生何等變化、因而重慶當局遂異常焦慮、十四日此間之重慶側各華文報、均載有關於此次日蘇訂約之論說、雖竭力卑視屈解、但其狼狽徬徨、已無可掩飾

爲重慶計、最後之方策有二、一爲藉此機緣、翻然大悟、擧向全面之和平、以謀確立東亞大局之安定、一者拋棄聯蘇政策、惟恃依存美國、繼續其在東亞之禍亂、但由於南京國民政府之飛躍發展及抗戰經濟之破壞、中國民衆已急驅背離重慶之念、重慶內部和平抗戰兩派亦日見對峙、故蔣介石之立場將愈趨絕望、共焦灼之情況當與第三國之狼狽情勢、共陷於深刻云、

此後時機重大
建川大使談話

【莫斯科十四日電】受破天荒送別之松岡外相、於前夜在大使館以建川大使爲中心、與大使館員一同晚餐、同時暢談一切、建川大使談話如左、
余亦痛感自蘇德協定以來、日蘇國交有調整之必要、而努力至今日、實深感慨、然重要者居其大半、仍如山積、故此後更爲重大之時機云

迄至簽字經過

【莫斯科十四日電】素成懸案之日蘇國交調整問題至今卒獲成功、十三日午後三時在克列姆林宮已奠定日蘇外交史上劃期之記錄、松岡外相在列寧格勒悠悠閑遊中、與莫洛托夫外務人民委員三度會見、遂於十二日之史達林書記長與松岡外相會見時、完成此歷史的協定之結論、會見終了之松岡外相、日夜尙至藝術劇場觀柴霍甫之名劇『三姉妹』、正當斯時在蘇聯外務人民委員之二室中、阪本事務總長、西公使、宮川參事官齋藤書記官、廣岡一等翻譯官等與威信斯基外務人民委員部次長、羅索夫斯基同次長、札普金極東部長、配夫洛夫條約局長等秘圍圓桌、作製成文、至十三日午前零時半、始告脫稿、

繼續西公使、阪本事務總長等向松岡外相報告、更進行整理日本文之條約文、阪本事務總長等就寢時、北歐之空中、已發微白、蓋已逾午前四時、松岡外相俟東京之回訓到來午後二時四十五分帶同建川大使、坂本事務總長、宮川事務官、齋藤書記官加瀨秘書官、山岡陸軍武官、山口海軍武官、永井商務官等赴克列姆林宮、簽字地點爲莫洛托夫外務人民委員之書齋、對大桌案之中央爲松岡外相與莫洛托夫外務人民委員、共旁爲史達林書記長及建川大使、宮川參事官及共他隨員侍立於後、一同極爲嚴肅、

簽字爲依松岡外相、莫洛托夫外務人民委員建川大使之順序、最後松岡外相與史達林書記長莫洛托夫外務人民委員握手、致離別之辭、共次爲祝賀出發列車、經蘇聯之好意延長時間、双方懇切歡談至此歷史上意義深重之會見、遂告閉幕

德軍所向無敵
在各戰線均獲勝利

【柏林十四日電】德軍司令部發表=

△南國戰線
一、自北方進駐之克林蓋普爾古大尉所指揮的部隊、進駐在伯爾格剌德市、十二日正午、於德公使館高揭德國國旗後自北方進駐之克萊斯特將軍麾下之德戰車隊、已於十三日午前六時、入伯爾格剌德城、
一、向來巴克盆地進駐之意軍、已占領來巴克、
一、亞哥朗地區之德軍、按計畫、繼續行動中、
一、於卡爾斯塔、德軍已確保了與意軍間之連絡
一、於亞哥朗、捕虜含有軍司令官二名之廿二名的將軍、將校三百名兵一萬二千名、並鹵獲大砲百門、飛機十架、彈藥、石油貯藏所、步兵武器其他多數、
一、匈牙利軍渡過歐歇里北方之達尼紐普、及透斯兩河、突入敵國境要塞、目下進駐中、
一、於南方塞爾維亞、局部的戰鬪後、切斷塞爾維爾派遣軍、按計畫、續行活躍中、
一、德空軍、十二日再度於波斯尼亞、及黑塞哥維那兩飛行場、爆碎三十九架、又對軍事施設亦與有多的損大害

△地中海方面
一、德爆擊機、自上月卅日夜起、至十一日夜止爆擊薩拉米斯港、擊沉四千噸級商船一隻、且對其他四隻、與有多大之損害、
一、德空軍、效果的爆擊畢勞斯港之石油貯藏所水力發電所、工場、又擊墜英機一架、其他之德爆擊機、該夜爆擊馬爾他島維耶內加飛行場燒失石油貯藏所、及營舍、

△北非戰線
一、德意軍、十二日午前急追敗走之敵、占領昔蘭尼加東部國境之巴爾第亞、
一、德急降下爆擊機、於特普爾加港、擊沉英補助巡洋艦一隻、

△攻擊英本土
一、德潛水艦、於北部、及中部大西洋、並阿非利加西方、擊沉敵武裝商船十五隻、合計七萬五千噸此外大破大型商船一隻、
一、德長距離爆擊機於與克尼島西方四百公里之海上、擊沉三千八百噸級之商船一隻又於、哈維奇東南大破中型商船一隻
一、德空軍十二日夜於伯特福特南方及克爾第夫西南大破大型商船各一隻、
一、德空軍於米爾夫特西方有效的爆擊敵護送船團、
一、德爆擊機爆擊英格蘭南岸港灣施設收有多大之戰果、此外於飛行場爆碎敵機數架、
一、英機於十二日晝間德占領地帶沿岸之空襲被擊墜哈利經型一架、普利斯特爾型一架、十二日夜間復被擊墜三架、十二日中敵損失數爲四十六架德方亦失兩架

德意兩軍進入埃及

【開羅十四日電】於北阿非利加戰線德意兩軍勢如破竹急追敗走之英軍、占領巴爾加後、十三日更突破埃及國境線、進入埃及領、英軍司令部對此亦於十三日確認、而其發表如左
一、巴爾加雖已陷落但英軍仍繼續死守特卜爾克於埃及國內之索拉摩雖會展開激戰、然空陸兩軍漸次將德意軍之行動擊退云

德意兩軍戰果

【羅馬十四日電】意軍司令部發表、
一、由阿爾巴尼亞前進中之機械化部隊占領鄂克利達哥附近、捕虜數千虜獲品多數
一、在南斯拉夫、亞爾巴尼國境方面、對退路杜絕而狼狽之南斯拉夫軍以機關槍加以掃射
一、在北阿非利加戰線、德意兩軍攻略、巴爾加正急追埃及之敵
一、德意空軍空襲沙拉米斯港、對中型級船舶一艘投爆彈命中、此外有五隻船舶大破、其他並收有多大戰果云、

對美極爲不利
美兩院議員之觀測

【華盛頓十四日電】美國接悉日蘇中立條約成立報道後、立刻捲起莫大反響議會首腦等對此觀測如次
△費滋梨共和黨下院議員
=由於日蘇中立條約之成立、於太平洋上美國已招來甚大危險、故望早應措置、
△上院方面一般之解釋=
美國從來於太平洋方面取攻勢的態姿、今由於該條約之成立、美國已臨退維谷情勢、卽於太平洋上發生戰爭時、日本已全無後顧之憂矣、
△郝來民主黨上院議員=
由於該條約之締結、巴爾幹方面之蘇聯、太平洋方面之日本兩國之立場益將强化、本條約實爲阻隔美國參戰之橫壁、雖日本無有與美國參戰之意圖、但由於該條約之締結、日本絕無與美國連結之必要也、

美一般見解

【華盛頓十四日電】美政府當局、對於日蘇中立條約之締結、因事早有風傳故無甚大之關心、一部分有論該條約、爲對美國者如至諒解日本眞意時、須若干之時日、至少於識者間、以爲於日美關係上似又加以新的危險云、

王委員長 飛抵南京

【南京十四日電】華北政務委員會長王揖唐氏、十二日午後一時半自北京由空路抵南京、一兩日中、將對汪主席報告華北政務委員會之政務云、

馬駐哈總領事 訪特派員公署

【哈爾濱十四日電】馬拉後夫駐哈蘇總領事、於十四日正午訪問外務局特派員公署大石特派員代理、對日蘇中立條約之締結、挨拶交換、關於滿蘇間問題等、種種之懇談、於午後一時十分辭去云、

博省長抵任

【札蘭屯十四日電】新任興安東省長博彥滿都氏、於十四日正午到任、同日首次登廳、到任之感想如左此省爲重要省、處此時下我等職務益愈重大、應熱誠報國、完成使命以興安之蒙古民族更生爲諸政策之向上、決心使其完成云、

冠蓋往來

▲尹保衡 十三日上午十一時離京
▲劉化齊（哈爾濱屆鄉屯警察署長）十三日下午三時來京（寓集賢公寓）
▲馮廼還（明水縣警務科長）十三日下午八時離京
▲王常譯（興城縣長）十三日上午十時來京（寓越番春）

聖酒一之露 改訂價目如下（自四月十五日）
△每瓶國幣貳圓陸角（回瓶每個六分）
△外埠函購加運費一成
△各埠賣價由各地自肅
新京市永春路九六ノ一 成記製露社啓

尋人
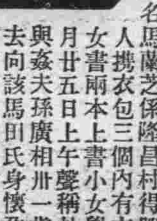
啓者敝妻馬田氏卅四歲携小女十三歲小名雙琴子學名馬蘭芝係隆昌村得勝屯大北溝人携衣包三個內有衣服外有小女書兩本上書小女學名於舊正月廿五日上午聲稱赴娘家串門與姦夫孫廣相卅一歲偕逃不知去向該馬田氏身懷孕五月臨產四方臉尖下頦赤紅面包內繭綢廿餘尺抹花被裏面褥子各一件青士布袷襖一件靠士林大衫一件及各物等不知其數身穿藍士林布大衫灰斗文棉袍下接青邊藍條布裏銀鐲子兩付並帶國幣七十餘元如有仁人君子知其下落通信者酬洋五拾圓將人送回或送該管警所酬洋百元儲款以待決不失言
通信處遼陽縣十二署隆昌村郵政代辦所交 馬紹武即可

析產聲明
啓者敝兄弟合意分產析居各立門戶業經衆親友將現有財產平衡配當作製析產書類共同簽字於本年四月十九日成立其分產條件如左
一、不動產部分並對外投資之營業 其對外之一切權利義務概由取得所有權者自己負責
二、老母養老財產及未分劈之不動產 暫由五房李明誠（即李石市）照管
三、新京寬城子營業解散由長房五房及其他友人共同出資更新合組並改商號爲豐盛東合記 但改組前欠內欠外各賬概歸五房處理
四、三笠町營業及以往對外未完之賬目歸二房五房更新經營繼續負責並仍用原有商號
析產人 新京豐盛東業主
長房代表人李盛文　二房李明愼　三房李蔣氏　四房李明學　五房李明誠　同啓

四代祖傳 廣東相神 伍伯年 由大連到了
本相士以直說直批得名、故自年前至今、顧客不可勝數、名噪遠近、婦孺皆知賜教後而稱露驗者、更指不勝屈、誠以本相士確有特別過人之眼光、有能人所不能之相術也、諸君大可以打聽打聽、便知言之不謬、噫、富貴貧賤之五官、又豈無分、良歹忠奸之相貌、自然有別、諸君有思想競爭、有思想進取者、當看看在已面上之氣色、問問鄙人是吉是凶、自然無誤、談相二元、卜騐一元、有謡譯、寓頭道溝大和通、長春浴池右隣、亞洲旅社

開業廣告 懷賢齒科醫院
齒科醫師 邱懷賢
院址 東二馬路口

鳴謝道敎總會啓事
啓者本溪縣九頂鐵刹山三淸觀因道敎總會分派繳購置金按寺廟康德五年度台賬收入金額百分之十應納金額六百五拾八元貳角本應繳納奈本觀廟產收入租粮大減財力困難並在太淸宮院內立碑修樓又著作志書需累外債若干不克繳納已將詳細情形呈請總會俯首待命之際幸蒙朝野諸名賢以本觀爲全滿洲道敎各廟之上院飲水思源予以善修全山廟宇保存滿洲古蹟將應繳之購置金免除本觀無以爲報謹此登報鳴謝
本溪縣鐵刹山三淸觀監院 爐至順 謹啓

買電滾子的 各種各馬力在庫豊富
第一電業社 新京日本橋通七五 電話③五一〇九

新京 商業簿記傳習所 函授部招生
函索詳章附四分郵票寄至新京中央郵政局私書函箱第一〇七號本傳習所收

秋農醫院
診治各科 戒除黑白 接生住院 疾病之方便
院址 奉天南市場 電話（三）三二〇一・三一九〇番

促進政經文化發展 報告本年調查計畫

滿洲調查機關擧開聯合會

擔當調查政治、經濟、文化等、凡有計畫之滿洲調查機關聯合會、爲擴大從前參加者、於十四日午前十時半、假國都軍人會館講堂、由松本總務廳次長（長官代理）關東局、總務廳企畫處、統計處、治安部、司法部、交通部、經濟部、滿鐵及其他政府各機關特殊會社廿餘代表者參集之下、擧開本年度最初總會、首由代理武部總務長官之松本次長致辭、繼之報告去年經過概要、康德八年度調聯調查要綱、庶務事項等、午後一時各機關報告本年度機關調查計畫概要、開該會議於十六日尙繼續擧開、俟報告調查計畫概要後、開始懇談、午後六時、皆赴武部總務長官主催之招待宴云

武部長官致辭要旨

調查之重要性、已勿能諱言、擧凡國家之政策實績如何皆繫基礎於調查之成否、滿洲國於短期間樹立各種重要計畫、建國凡十年、已達隆隆盛況、該調查政策、已於滿洲經營大目的下擧凡一切皆行分野的基礎調查並不惜偌大經費及勞力、傾注全力、由先輩各士結出非常之果現基於最近時局之要請且政治、經濟、文化等各方、皆要求有分野的高度的計畫性、故當綜合立地計畫以及第二次五年計畫及共他物資、勞務、開拓農產等國家計畫樹立之際各方皆要求有正確的調查資料、並且調查更應着重基礎的調查方面、如稍有空隙、則不免貽患未來、故以往之計畫如缺乏基礎調查則不免來招無限齟齬也故政府急謀昂揚調查機關之能力、因調查事務較其他一般事務須有相當專門技術、故養成優秀之調查員亦非一朝一夕之因此養成優秀之調查事務後繼者乃爲目下緊急事項故各機關傾注全力於此點上由此點鑑及本聯合會之使命實爲重大、故希望政府於今後亦積極的予以協力援助云

長春縣青訓所 新生入所式

長春縣青年訓練所、本年度新生入所式、定於本月十八日午前九時、在該所講堂擧行、聞本年度入所學生四十名、均爲各村之優秀代表青年、至彼等之程度、皆係國優以上之卒業生云

長春縣民奮起捐金 國高校設立已無問題

長春縣教育科、因鑑於人民之覺醒、一致志望子弟入學、故決力謀學校教育之擴充、現在全縣公立國民學校已達百九十校、三百四十一級、私立學校及義塾八十一校、學生已達一萬九千五百二十六人第二次增班後、兒童入學率可達百分之七十、現在每年國優卒業生已突破五百名、升學多感覺困難、故縣當局決於本年度創立長春縣國民高學校、已決定建築費三十二萬元、由省方担負十五萬元、來年度村預算編入八萬元、下餘九萬元、自動由縣民捐助、至于校址、全縣官民一致贊成在開安村萬寶站、聞現下各村村民、已有多數志願捐助學金云、

中央師道訓練所 在日招募之新生 定來月十五日抵京

國立中央師道訓練所日系新入所生、在日本內地招募、約爲百名、于本月二十五日在東京集合、組織成一個渡滿旅行團、由民生部二上政治氏、中央師道訓練所吉村五郎、甲谷五郎三人率領之下、起身來滿、預定來月十五日抵京云

徐科長將赴吉 參加教育會議

長春縣公署徐教育科長爲出席二十一日、在吉召開之全省教育科長會議、定於本月十九日、由京赴吉、屆時除向當局報告本縣教育狀況外、並對縣國民高等之創設、及初等學校之擴充等計劃有所請示云、

禁煙作品應募者踴躍 每項均達數百餘件

禁煙總局、爲促進禁煙思想之普遍、以完成斷禁十年政策、以前會經懸賞募集禁煙作品及宣傳畫、以廣範之智力、來對于禁煙加以協力、故不惜多數金錢報酬與應募中選者、而各方面人士、更能加以理解協力、募集迄今已經截止、總計每項都收到數百份之多、當局責任者頗覺欣悅、深慶禁煙政策爲各方面所重視、當即由多量之應募作品中、甄別簡拔並計畫在正式懸賞之外再另選些選外佳作云、

長春縣本部招開 第一回委員會議

協和會長春縣本部、自三村事務長着任以來、亟謀會務之振興、今更組成常任委員會、由縣長爲委員長、副縣長、縣協事務長、縣署庶務科長、興農合作社理事長等爲常任委員、於本月十四日午後四時、已在副縣長室、擧開第一回常任委員會議、共協議事項如左、

一、新委員選定之件（縣署各科長均選爲委員）
二、開催定例委員會之日期（規定爲每月之二十八日）
三、事務所遷移之件、
四、新分會設立之件、
五、分會協議會及縣聯會開催關係之件、
六、本年度工作方針關係事項、

春天是宵小們蠢動的季節 大家要一致注意防犯

＝新京防犯協會井口申山氏談＝

微風撲面地春雪洛解日見暖和、每年當茲春天、動輒精神傾至享樂是以大家須認淸時局、振興精神、緊張辦事才好、『防犯』爲確保泰平的生活上須要注意的事項、

去年冬天在國都、如殺人、强盜等大事件、殆爲全無、與全滿各都市相比較、眞有和平鄉之感、推其原因、此非人犯之減少、乃以當局極力講求措置、隨機應變、並熱心從事警戒陣作成金城湯池一般、有以致之也、此外亦因市民各位、都能理解防犯之意義、故始能有此佳績也、

春天一到、出入和窗戶的開閉、自然頻繁、有時因不注意、就容易把門窗忘掛關上、致予不良的分子一蠢動之機會、以是一般住戶、須加特別注意、以免發生意外不幸的事件、

請看去年犯罪發生狀態、去年三月份、竊盜被害發生件數是四百一十五件、而四月是六百三十件、祇差一個月、就增加這許多數目、如此竊盜內容、全都是家裡沒有人時而發生的、就中在禮拜六、禮拜、放假等時居多、由此觀之、預防竊盜最要緊的就是家裡總要有人、

當外出時尤其對於鎖門更要特別注意、另外還要拜託鄰居給照應、能夠這樣周到的注意才行、最後還有一項即勿與小販商們爭執、因爲在他們裡邊、也有不良分子的存在由於些許小事而發生口角、有時就會造成了日後意想不到的災難、深希市民們、特別注意去完成太平的生活吧

武部總務長官馬上之英姿（視察勃利縣開拓訓練所時攝）

電電爲普及收音機 實行有彩販賣 頭彩一千圓九月開始

電電會社爲普及收音機、又實行收音機有彩販賣、日期已規定由六月一日起至七月卅一日止兩月間、凡購買電電型收音機一臺者、給一張彩票、開彩日期爲九月十九日、頭彩一千元爲兩組、共有四萬四千三百九十四號、總金額一萬一千四百廿元、開此次標準十三四號優良者皆行出售云

森永製菓工場 定期行地鎭祭

新京森永製菓會社、定於廿三日午後三時、在新京東盛大街五〇二號、製菓工場現地、擧行地鎭祭、本夏八月豫定竣工云

棉線密賣犯 被警發現逮捕

馬振田現年三十五歲、係山東省昌邑縣嶺莊人氏現住在新京市韓家屯朝陽街十五號、無有正當職業見現在綿線很缺、乃密秘化買進一些、打算藉之賺一筆錢、于本月十三日午前九時、正在路上行走中、被朝日通警察官吏派出所廣瀨警長遇見、見他手中拿的東西可疑、乃加以檢查、見有綿線、因係違反經濟統制法而送署罰辦云

全國特務科長會議 今明兩日擧行

全滿特務科長會議、定於十五、十六兩日、在治安部會議室擧開、其會議重點、決本諸本年度特務警察運用之中央指示與現地方面進行協議懇談云

誰是光榮者？ 第一次之適齡壯丁 定廿二日擧行抽籤

新京市公署、國兵民籍股、自施行國兵壯丁適齡第一次合格檢查業已圓滿閉幕、合格者、已達四千餘名、所收得之成績效果、頗爲關係當局所嘉許、今該股以入營者超過預定額、爲選拔優秀者、入營起見、定於本月廿二日、開始國兵壯丁抽籤、入選者、定於六月入營云、

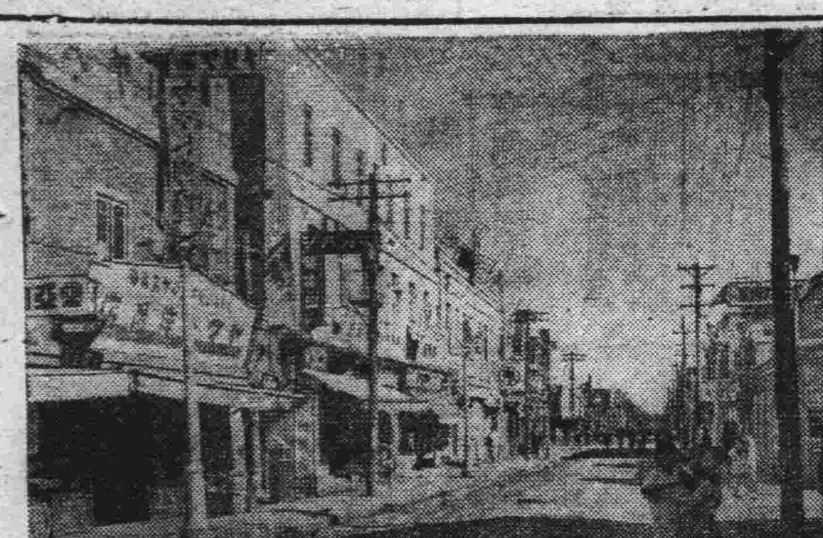

建國十年 市制運營進展迅速 行政機構日見刷新

全國都市建設概貌（40）

本報記者 盧綸

牡丹江（中）

△今後採取之方針

牡丹江市之市制實施以來、尙未滿三年、竟出人意外、近年人口較諸三、四年度倍增有突破二十萬之趨勢、其他諸般國防、行政、交通、產業、文化、業已邁上軌道、呈示突飛猛進之態、尤以東滿國防都市之重要性、對於市制實施之第四年度其

◇運營◇

將來之計畫、誠爲不可忽略者、因此本市基於過去三箇年之經驗、順應新體制之要請、再進一步反省研討而適上牡丹江市發展之新階段、並鑑於以往市政之推進目標、乃銳意於生產國防都市之建設及市民樂土完成之二點主義、茲因承省方之指示、關於康德八年度施政方針、除確保既往之施政成果外、更即應現下時局之要求、決努力國防體制之積極强化、

◇迅速◇

力期市政之積極浸透實現以資特殊使命之完遂、市行政之運營得以[illegible]進、至於國防體制之積極强化乃本市使命上一大課題、誠爲目前急務、故此本年度置重點於市民防衛之訓練、義勇奉公隊之訓練、及隣組之結成、各防衛部門工作、決徹底而積極實行之、再關市政之積極浸透、以市民生活安定、市勢進展爲根幹、由市警兩當局以統合之精神、予以合理有機之活用

◇連繫◇

手段、對於上述二點主義市警行政部門緊密一保持下、將展開運營之至妙步驟、除極圖勞務行政之徹底、國民組織之確立外、一方爲期統制經濟之强化、將擧全力經濟事犯之取締工作、並資市民生活之安定、對於生必品配給、亦求合理之運營、以期行政力得以浸透於低層民衆、再今後牡丹江市最重點之行政施策、決傾注全力於都市防水事業、及水源地之建設、以及住宅之對策等、茲將本市企劃實施之事業方針、再詳細分述之、

△行政機構之刷新

今次既應中央之現地重點主義、本市之機構決求刷新擴充、確立市運動之新體勢、人員力期整備充實、綱紀亦圖

◇刷新◇

向上、並以市風確立爲中心、强化市政推進之指導力、藉資事務能率之增進、得收事半功倍之效、

△充實防衛施設及强化市民訓練＝本市位於防衛都市之重鎭、因此對於一般防衛上之必要施設、如防空壕等、必謀以適切之建設與指導、以寄與防衛都市之完璧、又爲堅固市民全體團結之精神、將積極實施訓練、向防衛體制確立之途勇往邁進（照片爲牡丹江市內最繁華之〃銀座通〃）

不孝子平日裡蔑視繼母 看電影被感化痛悔前非

他自動向影院獻金 願以喚醒同病人

自歐風美雨東漸以來、人心多傾向歐化、一切的一切、莫不追隨泊來品之後、致將我國舊有之孝、弟、忠、信、禮、義、廉、恥、之八德、豈但置之不問、即第二代的小國民更不講究八德、一味趨向洋化、以致使人、慨嘆道德之淪忘、人心之匪測、距在茲世風澆漓之際、本市各電影院會上演『李阿毛與東方朔』近代影片、其內容以孝弟忠信禮儀廉恥爲主、市民向來不知此八德者、莫不模倣古人之美德、其既知此八德者、皆謂曰、此種影片在現時代露演、如同對症下藥、正可藉此挽回不古之人心日前本市新開幕之某影戲院、曾映演此片、距竟有一遠隔市內之懷德縣陶家屯農民、名喚姜起珠、現年三十八歲、在家開粉房業、經營該業維持全家老小、堪稱小康、該氏於少年時代、突告失恃之哀、嗣後其父即續娶某氏爲室姜起珠自共生母逝世後、一切之衣食、均依其繼母之力、撫養長大、惟姜某終不以繼母在念、始終加以蔑視、總然對待姜起珠天高地厚、而彼亦置之不理、但姜啓珠之繼母、始終遵守賢妻良母之閨範、毫不介意、貫徹其當初之〃前子即我子〃觀念、伊用苦之誠苦、殊堪欽佩、孰料世事變幻、令人莫測、姜起珠於月之十二日前來新京售糧、得欵一百卅萬圓、除買酒肉果腹外、幷到某影戲戲院看〃李阿毛與東方朔〃影片、該片有劇中劇之鞭打蘆花閔子騫侍奉繼母之一幕、姜起珠觸目驚心、自愧平素對其繼母、不應無理、於羞慚難當之下、乃跑到該影戲院事務室、將出現欵一百圓擬獻該院、囑該院某嗣後關於此等片子、要多買來一些映演、以喚起今後不孝順的兒子之心理是盼云云、但該院經理、聆其悔過之一片言詞後、極爲贊許拒收共獻納之欵、但姜某强欲貽呈、惟該院始終不收、此時適逢長春大街派出所汪振寰警尉補、在場勸說將欵收回、互相核計之下、該院許可今後姜某免費看電影云、

兩起丟自轉車案

連日以來、丟失自行車盜案、已有數起、於前日內又發生兩起、茲將其經過情形誌次：

現住東三道街四二號王中直（二八）現充協和會首都本部雇員、在十三日午後四時卅分許騎着自行車、到大馬路世一堂藥店購買藥品、將車放在該藥店門前、進屋買完藥、出來一看、共所騎來之自行車、果然自己行走了、乃立即到附近派出所報告共自行車被竊、仰求共自行車再自己走回來、庶幾共即不能損失一百五十餘元云云、

劉茂華現年十八歲、在祝町二丁目十九號、滿德洋行充當外櫃、在十三日午後六時半許騎着該號價值一百五十元之中字八一四九號之自行車、到東五馬路恒泰昌辦櫃事、將車放在該號門旁出來一看、這輛自行車、又是像王中直那個車、果然自己走了、在懊喪中、去報官與他行車找回來云、

袁禁煙局長抵延

【延吉電】爲列席十四日午後一時、在省公署擧開之間島地方第十三回禁煙促進委員會起見、袁禁煙總局長、已偕宗參事官、於十三日午後四時五十二分來延云

樹立水產計畫 開始現地調查

【齊齊哈爾電】龍江省爲樹立明年度以降水產資源開發十年計畫、共基本調查已自二月中旬來由各市縣旗實施之中、省水產股爲更期達成計、又另行組織特別調查班三班派赴重點縣、約作二週間之詳細調查、該調查預定於廿日終了云

輾轉販賣煙泡 露馬脚被逮捕

閻德賞、廿二歲、原籍山東省萊縣、現住新京東一條通十七番地精養軒素無正當職業、於康德七年十二月間、在大連買得素識之王家基的福壽鴉片煙泡二百五十六個、每個是一元二角五分買來帶到新京、於本年一月間賣給本市東四條通福興利雜貨商行經理人閻德亭（卅五歲）、每份足一元八角錢共得國幣四百六十元八角又閻德賞買來烟份之後、以每個一元九角轉售於陰雁書（三十六歲）者、不料三人的作事不密、被管警查知將三人逮捕、送至新京區檢察廳、偵查屬實以違反鴉片法罪起訴、日前由檢察官張仲起、審判官李蔭民、書記官王憲武著開庭公判、處以上三人每人徒刑六月、鴉片二百五十六個沒收云、

研究『喀辛貝克病』成功

項乃義氏榮膺新醫學博士

【奉天電】研究滿洲二大奇病、『克山病』與『喀辛貝克病』而獲得學位之奉天市日滿系兩名新醫學博士、其中滿系爲前任奉天康生病院長項乃義氏、提出論文爲『喀辛貝克病腦髓之病理組織學的研究』業於十日發表通過、以是記者乃於十一日午間造訪項新博士於慈惠醫院擴談余向來對於麻藥中毒戒除研究頗有心得、且亦有共著作例如利田河豚毒之新療法、試驗四千餘人、成績極佳、惟對『喀辛貝克病』則受滿洲醫大田村、高森兩教授之指導、悉心研究、查此病理極共複雜、非一語所可盡述、不過略見頭緒耳、乍聞論文通過榮膺博士學位、殊覺不敢負此榮譽、將來更必銳意研究以副期待云云按項新博士乃奉天人、現年卅八歲、曾經奉天三中畢業、考入滿洲醫大、昭和五年畢業、大同二年任奉天戒煙所長、康德六年任奉天市康生病院長、同七年辭職、現於奉天大西關設立慈惠醫院、躬任院長、爲懸者造福非淺云（照片＝即項乃義博士）

募集交通道德實話

於十一日開幕之新京、奉天、哈爾濱各交通協會主辦的交通協會旬間事業各交通協會均向一般民衆懸賞募集、交通美談、新京交通協會以左記之要領開始募集

△不問陸上水上航空凡是關於交通之實話（八百字以內）
△截止＝至四月三十日止
△原稿投送地＝新京首警內新京交通協會、
△賞金＝一等五十圓（二名）二等三十圓（四名）三等二十圓（六名）佳作五圓（二十名）

又交通道德宣傳標語三萬枚、於十四日已澈印出、於自十七日起之本訓練前即向全滿關係機關一齊配給云、

天象

△昨日氣溫 最高 五度九 最底 零度二
△今日天氣 西風・先晴後陰・

新製 美神丸

獲痊者最多的婦科聖藥

月經失調 手足厥冷 久不受姙 夫婦失諧 用之効果最著的婦科療法

吿痊者最夥、雖屬專門醫師亦推爲自療良藥。新製美神丸的効果確是其他平凡藥物望塵莫及的優秀藥。現在是於日本最有名的這藥好像家庭常聘的名醫一般、這藥一球連接有效七晝夜具有洗滌手術注射同樣的効力、而對所有婦科諸病確有治本治標的偉効、所以謹告！凡身患婦人病而居愁城中的姊妹們、不論處女或太太、請速一試這藥、管保使您滿意

這藥特効：白帶下 赤帶下 內膜炎 子宮下垂 後屈 卵巢炎 月經失調 四肢畏冷 久婚不育 缺乏興味 及其他所有婦科病症

免費奉贈：請寄本報名稱註明於明信片上寄的總舖來索當即贈送 美神丸一個月用份 婦人病之調理療治法 及其他貴重物品不取分文請即寫名索取良機勿失之

藥價：二星期份 八角 三星期份 一元一角 五星期份 一元八角 十星期份 三元五角

各埠大藥房皆有發售

大阪市東區南久寶寺町堺筋 宮內藥進堂 支店 東京 小倉

代理 意匠 商標 發明

奉天代辦處小西關大什字街北三益洋行電話中小(二)三五二

實業部商標局囑託 勳六位 景雲章 辯理士 中根齋

新京東五條通三番地 電話三—五七七二番

臨睡前不要刷牙

每天早晨刷牙，普人誰都會做的，可是每天晚上刷刷牙齒，有些人不會做，晚上刷牙，其實比早晨刷牙，還要重要的啊。

因爲牙縫裡積了好多牙垢。在睡覺時就會腐蝕牙齒壞了便會發生牙患，最好怎也得用獅子牙粉，臨睡時刷一次。

東京 滿洲ライオン歯磨株式會社

獅子牙粉

日本海線經濟懇談會
六月三日在牡丹江開
謀滿日經濟交流更圓活化

我東滿洲地方見我國三次國策之產業五年計畫開拓政策並北邊振興計畫等重要實施基地、亦是高度國防體制整備重大使命重要地帶、含有現在及將來於東滿經營、滿日經濟之一貫性、至日滿交通最捷經路之日本海線、其發展期望最大、茲以日本海為中心滿日關係諸都市、各經濟機關之計劃、茲在東滿之中樞都市牡丹江市開該懇談會、為對應東亞現下緊迫諸情勢、懇談滿經濟交流之諸問題、以謀共國策之進展、

一、主辦及後援
主辦　牡丹江商工公會
後援　牡丹江省公署　三江省公署　東安省公署　牡丹江市公署　間島省公署　其他

二、開會期及地址
1日時　自六月三日至六月五日三日間懇談會　三日間視察　自六月六日至六月八日
2場所　牡丹江市滿鐵厚生會館

三、招聘機關
1日本方面　鐵道省、商工省、拓務省、遞信省管船局、同郵務局、名古屋鐵道局、新潟鐵道局、其他
2朝鮮方面　朝鮮總督府殖產局長、咸鏡北道廳、其他
3滿洲國方面　經濟部、興農部、交通部、弘報處、滿洲省商工公會聯合會、新京、哈爾濱、吉林、延吉、安東、圖們、佳木斯各商工公會其他
4軍關係　關東軍、駐滿海軍部、地元關係
5當地1來賓2委員關係各機關3新聞記者團

四、懇談內容
該懇談會、大體分左記五部門、由日滿關係機關按各部門提出懇談議題、懇談檢討、大體三月內、由關係場所發送招聘狀、四月二十日截止、出席者姓名及所在機關、以部門別之對議題質議回答、至四月末日、辦議案之整理、連絡事務、共部門分之如左
第一交通　甲陸運　乙海運　丙通信　丁航空
第二貿易　甲輸入問題　乙輸出問題　丙關稅問題
第三開拓　甲農業開拓　乙商業開拓
第四鑛工業　甲鑛業　乙工業
第五一般經濟　甲林業　乙其他（以下略）

中銀賬尾

中銀十一日賬尾如左（單位千圓△印減）

		比上日減
紙幣	△四、四六	△一、五二六
鑄幣	四七、二二	△一二九
存款	二〇、六九	△一、七九四
貸款	八〇、九六八	△三、六〇八

日本清酒漲價
由今日起實施

昨年十一月、日本會改正清酒公定價格、落有相當之價、今我滿洲更以道義之見地、自今日十五日亦改定輸入日本酒公定價格如左、由每升三圓四角（奉天公定價格）落一角五分、為三二角五分

△日本內地產清酒

	一〇八立（行升）瓶裝小賣價格 特等貨	一等貨	普通貨
奉天	三、八〇	三、五五	三、〇八
新京	三、九〇	三、六五	三、一七
哈爾濱	三、九五	三、四〇	三、二三
齊齊哈爾	四、〇〇	三、四六	三、二九
安東	三、七〇	三、一八	三、〇〇
牡丹江	三、八五	三、二八	三、一〇
佳木斯	三、九五	三、二七	三、一〇
圖們	三、七五	三、一〇	三、〇五

△朝鮮產清酒＝同

	上等酒	並等酒
奉天	二、九〇	二、五五
安東	二、八二	二、四九

（註）規格與目下內地產同【單位圓】又不問瓶嶝所裝者、概貼有日本酒造組合中央會制定之規格表示證紙、所以絕不許高價暗賣小賣價亦與嶝裝者同、

△關東州產清酒

一方國內產酒、與輸入酒不同、昨年十二月酒稅會提高、近又改正公定價格、豫想酒價當漲、關東州產酒酒稅亦會提漲、今在輸入酒公定價格改正之際、國內產酒將在稅額範圍內一升漲一角、改正如左、

一、八立（每升）瓶裝小賣價格	特等酒	上特酒	並等酒
奉天	二、九〇	二、六五	二、四五
新京	三、〇〇	二、七五	二、五五
哈市	三、〇五	二、八〇	二、六〇
齊市	三、一五	二、九〇	二、七〇
牡丹江	三、一〇	二、八五	二、七五
圖們	三、一〇	二、八五	二、七五

△關東州產合成酒　同
△奉天二、七五〇△新京二、八五〇△哈市二、九〇〇△牡丹江三、〇〇〇△佳木斯三、〇〇〇△圖們三、〇〇〇單位圓

第四回訪日經濟視察團
定於二十五日首途東渡

時值盟邦日本帝國、邁進協力翼贊大東亞新秩序建設期中、我滿洲國、以滿日一體不可分之見地、新京市內商工業者選拔指導立場之滿系業者、組織訪日視察團、赴日本視察經濟新體制下日本現狀以備歸來作一般滿系業者、指導參考資料、此事業記本報、茲錄其團員一行芳名如次

△團員

職名	姓名	職業	商號
團長	張聘五	百貨店	福豐號
副團長	李聘三	百貨店	益發合
副團長	旋渙三	製粉業	福順厚
團員	張青山	糧穀加工業	廣合順
〃	婁鳳鳴	綿織物業	同信工廠
〃	吳佐臣	豆腐製造業	長盛興
〃	王恩雨	打綿業	福成厚
〃	王金堂	鐵工業	義大鐵工廠
〃	袁文琦	雜貨商	義昌興
〃	楊俊清	鐵工業	德成信鐵工廠
〃	白瑞璋	藥商	德慶鈺
〃	趙少鄉	陶磁器商	吉興順
〃	裴鳴琴	百貨店	東發合
〃	陳祚周	自轉車商	萬福洋行
〃	李酒庭	書籍商	益智書局
〃（記錄）	麗慶文	百貨店	玉茗魁
〃	張敏麟	醬油釀造業	大陸醬園
〃（會計）	劉郁五	百貨店	新光公司
〃	楊晴瑞	百貨店	振興合
〃	閻賀彬	百貨店	泰發合

一、輔導員

姓名	所屬	官名
宋壽梅	經濟部文書科	事務官
金玉璠	新京特別市公署經濟科	屬官
劉永田	新京商工公會	事務局員

△視察地及日程

日次	月日	曜	地名	發着	時刻	備考	宿泊
一	四、二五	金	新京	發	前八、〇〇		
〃	〃	〃	羅津	到	後九、三〇		羅津
二	四、二六	土	羅津	發	後六、〇〇	市內觀察	船中
三	四、二七	日	船中				船中
四	四、二八	月	新潟	到	前八、〇〇	市內觀察	
〃	〃	〃	新潟	發	後九、三〇		車中
五	四、二九	火	上野	到	前六、二一	宮城遙拜、明治神宮靖國神社參拜、關係機關訪問、市內視察	東京
六	四、三〇	水	滯在				〃
七	五、一	木	〃				〃
八	五、二	金	〃				〃
九	五、三	土	東京	發	後一一、二五		車中
一〇	五、四	日	名古屋	到	前七、五四	市內觀察	名古屋
一一	五、五	月	名古屋	發	前八、〇〇		
〃	〃	〃	山田	到	前一〇、〇二	伊勢神宮參拜	
〃	〃	〃	山田	發	後四、二五		
〃	〃	〃	京都	到	後六、四〇	無	京都
一二	五、六	火	滯在			市內觀察	京都
一三	五、七	水	京都	發	後	省電	
〃	〃	〃	大阪	到	後	同	大阪
一四	五、八	木	滯在			關係機關訪問市內視察	〃
一五	五、九	金	滯在			同	〃
一六	五、一〇	土	滯在			〃	〃
一七	五、一一	日	大阪	發	後	省電	
〃	〃	〃	神戶	到	後	〃	神戶
一八	五、一二	月	神戶	發	後一一、四八	市內觀察	車中
一九	五、一三	火	廣島	到	前七、二六	〃	廣島
二〇	五、一四	水	廣島	發	前一一、五五		
〃	〃	〃	下關	到	後五、二七		
〃	〃	〃	下關	發	後一〇、三〇		船中
二一	五、一五	木	釜山	到	前六、〇〇		
〃	〃	〃	釜山	發	前八、五〇		
〃	〃	〃	京城	到	後五、二〇		京城
二二	五、一六	金	京城	發	後五、三〇	市內觀察	車中
二三	五、一七	土	奉天	到	前九、五〇		
〃	〃	〃	奉天	發	前一一、二五		
〃	〃	〃	新京	到	後七、二〇		

（日程終了）

洗染業組合
開創立總會

染行同業公會、今特行改組、改為新京市洗染同業組合、定在本月十五日午前十時、開創立總會、附議事項如左、
一、改組之件
一、創立之件、
一、改任組合長及役員、
一、審議新規章及業務規程、
一、改善方法之討議、

奉天市鐵工業組合
近將行發展的改組

（奉天十四日電）鐵工廠因鐵料配給不圓滑、最近頓呈經營困難狀態、因之奉市各重要鐵工製品工場決行企業共同編成、包括三百五十餘工場之奉天市鐵工業組合、實行全面的改組、迫於必要、受當局之指示及蒙各機關之協助已經決定大體方針、特在十四日開職員會、力求其具體化、改組案如左
一、現在之奉天市鐵工業組合、改為滿洲鐵工業組合、謀更向前發展、
一、現在之組合員三百五十工場、分甲乙丙三組合而整理了、甲組合員置重點精良材料之配給、配給乙組合員為甲組合之半額丙組合員為三分之一、
一、甲乙丙組合員之資格以其工場之設備、從業人員、資本金、實績加以勘酌、任命委員、實行調查而後決定
一、現在之組合六分科會製品之分別如左、
一、鋲、螺、釘、農器具、建築建具金物、車輛、煖房衛生器具、鐵道部分用品、軌條用品機械組織及部分加工、工具、下請第一部門、第二部門、事務用器具、生必品第一部門、同第二部門、
一、各部門工場之整理統合、先從容易着手、
一、各部門謀得一貫統制結成全滿聯合會、各地設立支部、謀其橫的連繫圓活、該等工場、大部均在奉天地方、其製品而應全滿之需、原料之配給以各省為單位、全滿各省均設一組合、結成聯合會、實行原料之配給、大可期待云、

新京生鮮食料品小賣標準價格

（十五日）

▲魚介類

品名	朝鮮產價格	滿洲產價格
黃花魚	二〇四	—
鯧子魚	—	—
帶魚	—	—
加吉魚	一三八	—
台巴子	—	—
鮐巴魚	八四	—
活加吉魚	五四〇	—
三台巴魚	—	—
八代魚	六六	—
小紅蝦	—	二七六

▲蔬菜類

品名	日本產	滿洲產	台灣產	北支產
長蘿蔔	一二二	—	—	—
芋頭	一二一	—	—	—
土豆	一一四	—	—	—
地瓜	一一八	—	—	—
洋葱	一一八	—	—	—
大葱	一二一	—	—	—
胡蘿蔔	一一三	—	—	—
角瓜	—	—	—	—

▲果實類

品名	日本產	滿洲產	台灣產	北支產
蘋果	—	—	—	—
國光	—	—	—	—
柿子	四七	—	—	—
葡萄	—	—	—	—
白梨	—	—	—	—
橘子	二九	四九	—	—

各地商況

金銀

▲金塊（十四日）
倫敦　一六八志〇〇
紐約　三五弗〇〇

▲銀塊（十四日）
倫敦（現）　二三片二分一
同期　二三片二分一
紐約　三四仙四分三
加拿大　—
孟買　—
中央收買產金價格（每公分）　五圓八角五

匯兌

▲滿洲中央銀行總行
▲紐約匯兌（十四日）
倫敦　四弗〇三仙二分一
日本　二三弗四七仙
上海　五弗五八仙
巴黎　—
柏林　四〇仙〇五

▲倫敦匯兌（十四日）
日本　一志二片二分一
紐約　四弗〇三仙二分一
上海　三片三二分一九
巴黎　—

▲上海匯兌（十四日）
倫敦　三片一六分七
紐約　五弗三二分一五

商品

（十四日）

▲大阪棉布

	上午收盤	下午收盤
四月	四九六〇	四九一五
五月	五一〇〇	四九八〇
六月	五三五五	五二三五
七月	五四五五	五三六〇
八月	五六一五	五五二〇
九月	五七〇五	五六三〇
十月	五八一〇	五七二五

▲大阪棉花

	上午收盤	下午收盤
三月	—	—
四月	—	—

▲橫濱生糸

	上午收盤	下午收盤
四月	一五一一	五〇八
五月	一五一八	五〇〇
六月	一五一一	四九九
七月	一五〇七	四九五
八月	一五〇九	四九四
九月	一五〇四	四八三
現貨	一五〇九	—

▲神戶生糸

	上午收盤	下午收盤
四月	一五一〇	四九六
五月	一五一〇	四九六
六月	一五〇九	四九五
七月	一五〇九	四九一
八月	一五〇六	四九〇
九月	一五〇六	四九〇

股票

（十四日）

▲奉天滿取

	開盤	收盤
新車	一一二一	一一一四
大新	—	—
滿業	六三三	六三三
鐘紡	一五二三	—
同新	一九九	一九九
滿綫	六九四	六九四
電甲	四一四	四一五
電乙	三八七	三八六

▲大連短期（十四日）

	開盤	收盤
五品	二六一	二六〇
大新	五五一	五四九
新東	一一一九	一一一六
鐘紡	一五一五	一五一四
同新	八六三	八五五
滿業	—	六三六
滿鐵	—	—
土木	—	—
新豆	—	—

▲大連長期

	開盤	收盤
五品	二六二	—
先限	二六五	—

言情武俠　碎珊瑚　（80）

天籟生著

第十回　一紙逼逃亡誰甘飲恨　兩番遭擄辱自是無懷

慧如在窗外接去道、這包裡是他衣服、穿完時你把他由後窗放出去吧、所幸莫人知道、快些啊、慧如走後、玉芬揭起被道、死長蟲、別迷着啦、玉明忙道、必是慧如早起來看見了、玉芬道、在北窗外不知聽了多少時呢、抑寫這些字來嚇人、玉明一念道、她有那兩下子能耐、你看這字是她寫的嗎、玉芬又詳細一看、原來上面用鉛筆寫的是、

血不倒流、致寶黛餘哀、觀爾此舉似非人類、然能懸崖勒馬、重於情而輕於淫、尚可原宥、

玉芬道、多大口氣、我真不含事、這才是豬八戒吃人參果、莫嘗到甚麼味、倒把嗓子扎了、實在不上算、我有甚麼臉再見他倆呢、玉明一想道、大哥你一磨擦啊、裝不害臊、去上趕着告訴你那滑頭老師呂曼如去吧、不好的都推在我身上、你不就乾淨了嗎？、玉芬道、那她們不怪你、玉明道、反正我不是人、我的老婆怪我、又能把我怎樣、玉芬一想也對、轉身出了隔扇門、見柳姑娘正在擦南窗玻璃笑道、約小姐起來這樣早、我給他取臉水去、玉芬裝答答的、緊走幾步、又想起一件事、忙回身道、我不在屋、不許你進我的屋、丟東西可叫你賠、柳姑娘一笑道、是、姐、玉芬聽聽東屋、沒動靜、一出房碰見李媽道、我二舅起來了、李媽道、莫有、玉芬才放心、趕到西院、一進屋、見慧如和麗玉、一人抱一個孩子、坐在倒開裡和朱太太說話、莫敢細聽、一頭走進西裡屋、見曼如正圍被坐起在喝牛奶、見玉芬進來、一笑將碗放下一招手、玉芬心裡一愧、一悲、哭着便倒在曼如懷裡、曼如道、別哭、不怕、說着撫摸她的柔髮、玉芬哭道、二姐姐、我只和他在一塊睡、並沒曼如一聽、扶住玉芬的臉各處一看、又探進手一摸、玉芬下身一縮、驟然一摟曼如脖子低低嬌暈着聲音叫道、我好心的姐姐呀、曼如縮回手滿面笑容、在玉芬嘴上吻了幾口、然後道、我姐姐和麗玉早知道了、回來告訴我、媽媽問時、我們說他到書房睡去了、所以莫找、下次可不可要再留他、叫你二舅知道、可不得了啊、他出來莫有呢、玉芬道、臨來、他穿衣呢、曼如道、你快快回去不要叫他再磨、玉芬遂急忙忙又回了東院、一到屋裡、見北窗大開、心裡不覺好悶、這偷花盜柳的惡賊、倒有道眼、像狗似的、很怕窗戶夾了他尾巴於了吊上、心裡一驚、將拿起要扯、却見在紙背面又有幾行草字、寫的是、

我不是人、不是人我對不起、家裡算沒臉住了、就是在家、恐怕我福薄命小、早晚也是星散雲飛水流花謝、又何必要我這們個廢材呢、也省的都討厭我、所以還是作我流浪生活去吧、不用尋、死到外邊也再不想回家一次、玉明留、

玉芬看完、大哭失聲、驟然亂了神經、像瘋子似的大哭大喊、跑到院裡、直跺腳拿着紙條叫道、表哥呀、你又跑了、你又跑了、這時玉珪上慧如來東院催玉明、見玉芬這個樣子、不覺大驚失色、屋裡柳姑娘和李媽也跑出來連道、怎麼的了、怎麼的了、慧如上前搶過紙條、兩面一看、也大哭起來、和玉芬抱頭一處、坐在泥地土上、所幸天上雨早已住了、這時兩院的人、聽一陣哭聲、都跑來看、不知那裡、朱紀緒披着衣服和朱二太太也出來了、一看這種情形、大為叱異、忙問道、為甚麼事大清早晨坐在院裡大哭大喊、還有個樣子沒有、柳姑娘、猛然在地下拾起一個紙條送給朱紀緒、朱紀緒祇看到了背面、玉明留的字、手一顫、一股急淚、只在眼圈上直滾、强過止住、轉身回房去了、衆人勸住慧如和玉芬、來到西院、朱太太和曼如才知玉明又走了、一屋的人又哭成一片、忽然李媽進來道、二老爺請少奶奶就來、慧如哭着跟李媽來到東院、一見叔公和嬸婆、又一頭滾在朱二太太懷裡、痛哭不已、朱紀緒和朱二太太也是淚流滿面、聽朱二太太道、媳婦、不要悲傷、你說他因為甚麼要走、慧如抽氣着道、媳婦已說不上來、請叔叔問問麗玉吧、朱紀緒道、把麗玉叫和玉芬都叫來、不多時麗玉哭的兩眼紅腫、低頭站在朱紀緒面前、玉明頭上直抖披散着頭髮、兩眼紅紅的臉上混化混、黑一條子紫一條子的鼻涕一把眼淚一把的早跪近朱二太太身邊、一扯袖子道、二舅媽、你救我、說着嗚嗚大哭、聽朱紀緒道、你實說、你哥哥為甚麼事又逃走、麗玉嗚咽着道、他上次來、偷去了我的金鎖、我昨晚想起和他要不想他給丟去啦、我一生氣、便和他打一架、媽媽要打他、他就跑出去、後來慧如姐姐一勸我也就沒有氣了、又誰成想他就真跑呢、麗玉說完掩面失聲、痛哭不已、朱紀緒正問着、又見朱太太哭着進來、隨後柳姑娘和張媽攙着曼如也來了、朱紀緒忙欠身讓坐道、嫂嫂請坐、朱太太抱住麗玉坐在沙發上相對哭起來、曼如一進屋、

新高
香蕉糖

少爺・小姐們的伴侶
新高・香蕉糖

新高
駱駝

讀書・運動・散步等莫忘携帶與愛用

新高製菓大連工場

虎骨花蛇藥酒

虎骨熊油膏　專治腰脇四肢疼痛胃腹寒積痞塊腎寒宮冷經痛帶下等症每張壹元函購每次另加郵費二角

本藥酒功能通經活絡開痹止痛培元固本補氣養血主治半身不遂腰腿疼痛口眼歪邪四肢麻木肝胃氣痛小腸疝氣陰虛腎寒及婦女經冷赤白帶下等症每瓶五元外埠函購另加郵費五角

頭痛藥　專治偏正頭痛各神經痛及暈眩更能消除鴉片癮者體內之積毒每袋五角每打伍元四角函購每次加郵費二角

大宗批發到本號面議或函商均可
老福順堂
本堂開設奉天大南關西大什字街

感謝治愈眼科病

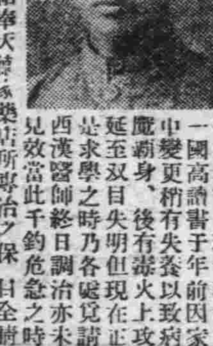

學生趙吉川現于奉天第一國高讀書于年前因家中變更稍有失養以致病魔纏身、後有毒火上攻延至双目失明但現在正是求學之時乃各處覓請西漢醫師終日調治亦未見效當此千鈞危急之時乃由同學張君介紹奉天德泰藥店所專治ㄌ保日全睛丸與造明睛藥水購ㄇ盒服ㄇ服畢即大見功效愈有多半繼服二盒不略双目視物請用如登佛國欣喜之餘登報感謝以報萬一再與介紹諸君患眼疾者迅速購用吧佛國就在前眼啦總賣處奉天小北門外白塔寺東德家藥店藥價人目全睛丸（六日用）壹盒五圓造明睛藥水（半月用）壹瓶壹圓外埠代郵外郵費二角

觧救五淋

塩野牌

徹底除根
永不再發

通例按四日間之內服即可停止分泌物　澄清排尿　使局部鎮痛消炎　使患者自覺的消退痛苦　實為向來所有各種治淋專藥所不及也

包裝　二〇片　一〇〇片

製造兼總發售處　塩野義商店　大阪市東區道修町三丁目
塩野義藥品株式會社　奉天敷島區協和街霞町

五淋拿根片

SU—B9

大阪商船行輪

●開往門司神戶廣島大阪 午前十一時開
烏拉爾丸 四月十六日
黑龍丸 四月二十日
布拉吉露丸 四月廿一日
熱河丸 四月十二日
扶桑丸 四月十三日
報國丸 四月十四日
吉林丸 四月十五日
鴨綠丸 四月十八日
烏蘇里丸 四月十九日
●開往三角、鹿兒島 慶昌丸 四月未定日
●開往基隆高雄 每月三回
開往天津 每月七回
開往橫濱 每月五回
開往美國 每月二回
●船票發售滿鐵主要各站 各地日本國際觀光局
▲各車船聯絡往復票火車減二成輪船減一成通用日期限二個月▲在大連購買神戶門司往復票時司路運費減二成通用限三個月
●專營貨物代辦處 國際運輸
大阪商船株式會社
大連支店(電話二•五六八九)
奉天事務所(電話三•四一二二)
新京事務所(電話三•三二六)
哈爾濱事務所(電話三•七〇二一)

阿波共同行輪

●開往芝、威、青 利通丸 四月十四日
●開往芝罘威海衛仁川 日高丸 四月十三日
●開往天津 京津丸 四月廿一日
長山丸 四月十七日
●開往仁川、 京津丸 四月十七日
長山丸 四月二十日
●開往芝罘 第大共同丸 四月十四日
●開往天津 第三壽丸 四月十二日
●開往鎮南浦 第三壽丸 四月十七日
本社代辦山東鐵路各種運輸一切事務
大連市山縣通
阿波共同汽船會社
電話二•五〇〇一番

日本郵船行輪

●開往渡堡 松本丸 月未定日

近海郵船行輪

●開往長崎、鹿兒島 淡路丸 月未定日

朝鮮郵船行輪

●開往朝鮮、九州 金剛山丸 月未定日
前記各船出口日臨時或有變更水路圖誌海圖販賣所大連市山縣通近海郵船、朝鮮郵船代理店
日本郵船
大連出張所
電話二•三七九元 二•六九四
專屬貨物代濟處船票代辦處丸二商會 電話二•九六四六
各地之日本國際觀光局

大連汽船行輪

●開往青島、上海
青島丸 月未定日
奉天丸 月未定日
大連丸 月未定日
●開往天津
長平丸 月未定日
北海丸 月未定日
天津丸 月未定日
●開往安東 北康號 月未定日
●開往基隆、高雄 山西丸 月未定日
大連市山縣通
大連汽船株式會社
電話二、七一三一番
日本國際觀光局
中國旅行社

京城 都藥房淋藥

凡服用者俱為証明實勝百萬之宣傳

患十年以上淋病及白帶者 只用二三日乃至五六日之內服即可痊癒
世界的獨特秘藥
男女咸宜 請速服用

嘖々好評
藥價 二円 四円 八円
治療一人不過八円以上
本店則如服用一日不見特効者將剩餘之藥退回即返還全藥價但限八圓分者
本劑復可用以預防
責任專賣所
奉天江ノ島町八 都藥房支店 電二四五五九
總代理 新京三笠町三ノ一四 川上藥局 電三•二四〇二

▲黑鷄白鳳丸每盒二百粒定價伍元▼
▲黑色補丸每盒一百六十粒定價兩元▼
總發行 天津法租界三十號路 韓奇逢藥房
五十五 奉天大西邊門外路北 韓奇逢藥房
濱江道外正陽十道街 韓奇逢藥房

城內特約店
寶和堂藥店 天益堂藥店
義和大藥房 義和謙藥店
五洲大藥房 中央大藥房
中西大藥房 德慶馡藥店
頭道溝 德育生藥店
北大街 民生藥品公司

請患婦女病者注意

飲食無味以致面色蒼黃頭迷眼黑夜不安眠夢魔顛倒敝患此症亘十餘年百藥千方耗欵無數並無效果嗣閱報章得悉鶴春藥店製售一種安坤丸專治婦女經血病初閱之後存一種試服觀念第一次止買一盒無意中服用之後那想大見奇効又繼續購服未及半月就將十餘年之沈疴霍然若失殊出意料之外這眞是出苦海而登衽席也因有以上親試的經過遂介紹同病相憐的趙太太她係經期不準提前錯後黃白帶下腰氣太惡每到行經之前腹內劇痛既見經血疼痛加重四肢麻木血色不正腰腿酸疼腹內血積成塊偶遇氣火交攻或逢飲食生冷疼的更是難忍夜眠多夢而尤好睡醒來只覺渾身發燒口乾舌燥時常神精恍惚敝因指令服安坤丸數盒亦將所有病症完全治好體格立時強健敝更信安坤丸對婦人病奏效之速費錢不多其藥到病除功能卓著眞令人感佩也敝認爲這是一件最要緊的事件因爲從前就未遇着這種神效的藥茲將患病原由及好病情形附加病愈後像片一幀刊載報章一則對藥店主人略誌謝意再則敬告世界同胞如患以上病象速服安坤丸眞有不可思議之效驗幸勿自失良機自戕性命也 鶴春藥店設奉天大西城門外電車道路西 樓房便是外埠購藥寄信該店如數郵寄 不悞安坤丸小盒二十付四圓大盒四十付六圓五角函購另加郵費貳角
鳴謝人 遼陽城北沈旦堡雲深堂張宅 張索雲啓

腸胃病藥 暢胃丸

主治 膨悶倒飽 吞酸嘈雜 腹痛胃痛 氣積寒積 反胃噎膈 嘔吐便秘
大盒壹元貳角 小盒陸角 每袋叁角

開胃健脾 嬰兒消食藥面

主治 停食傷乳 消化不良 嘔吐瀉痢 腹痛脹悶 五心發燒 疳積蟲積
每袋四角 每打四元八角

總分銷 新京 義和藥房 錦和慶 春和堂 天福堂 ... 奉天市中街大仁堂馬爵震監製
各埠藥房均代售如從函購加郵叁角

感謝治愈婦人病

敝內人在未結婚時即患月經不準或前或後錯亂月經來時或多或少經色粉紅小腹絞痛脹悶甚大四肢酸痛診治以後屢犯屢重自結婚後三四月不見比前更重一月見數次淋漓不斷月經紫黑或成條塊白帶很多週身痛疼每逢着急或生氣胸膈脹悶嘔吐酸水及白沫飲食難嚥腹疼如絞腰痛如折有時麻冷有時發燒終夜不眠頭迷眼黑氣喘心跳面黃肌瘦結婚多年永未生育各處醫治服遍各藥花錢很多病未見效日夜呻吟痛苦難言敝人甚爲焦慮幸經利源油坊陳經理介紹王德堂科良藥調經育生丸專治婦女一切病症最有特效敝當即購買該項丸藥三盒內人服後一切病症逐漸全愈面色紅潤体質健壯月經準確復得一小孩敝感激之餘無以爲酬謹將病愈後照片等刊登報端聊申謝悃望婦女患病多年屢治無效及久不生育者速即認明購服此藥定能全愈而生子王德堂藥店在奉天大南關大什字街南利長油坊胡同外埠患者匯欵購藥去信即妥調經育生丸每盒六元五角函購加寄費兩角
感謝人奉天大和區康泰街第二段二十二番地新洗染廠經理 梁治平謹啟

主治 時行瘟疫 受暑受涼 眼目暈眩 霍亂吐瀉 肚腹絞痛 各種急痧
急救十滴水
每瓶定價國幣壹角五分 各埠各大藥房均售
監製 王德軒 藥劑師 山田定治
發行所 耀廷大藥房 新京大馬路

羊癇瘋！癲狂病

治療 羊癇瘋!癲狂病 皆因氣火痰鬱怒氣不舒痰迷心竅犯時忽然四肢抽縮不省人事口吐涎沫牙關緊閉有月犯一二次有年犯五六次者越犯越重此藥專治之此藥每打服三十日定價參拾圓

這種下奶藥凡是缺乳婦人無論小兒幾個月缺乳服此藥均能乳下如湧泉輕者一二盒藥重者三四盒藥乳汁定能充足每盒定價貳圓外埠函購欵用滙票而掛號信內寄來(歡迎各埠代理)
總發行所奉天市大南城門外路西樓房 欣榮堂厚記

民益鐵工場出品

奉天市瀋陽區惠工街三段三九(工業區一馬路)
發明發賣人 王伯勛

專造苞米蕎麥各種穀物立式麵磨及高精粮白機自動香油機豆腐磨昇降機擦米機並其他粮米機之修理按裝備有樣本說明書函索即寄
代理店哈爾濱道外正陽十道街吉順洋行

奉天省許可証 瘧特靈

(適應症)主治瘧疾間歇熱一日瘧二日瘧三日瘧冷則戰慄熱則如灼頭痛身痛口渴嘔吐面色黃瘦不思飲食寒熱交作功能殺除瘧疾原菌以及瘧疾續發症脾臟腫大神經痛結膜炎等症均有特效
每袋國幣捌角外埠函購郵費不加(各埠各大藥房均有代售)歡迎代理酬勞從優印有簡章函索即寄
製造販賣所奉天鐘樓南 宇宙製藥公司

養肺金丹

此藥專治男女新久諸般肺病 老年咳嗽青年咳嗽勞傷咳嗽努力咳嗽或新咳久咳干咳痰咳火咳寒咳肺虛肺熱肺癆肺痿 氣虛哮喘痰中帶血大口吐血胸脅疼痛久咳成勞夜不能寐動作無力 心神慌跳日輕夜重飲食無味自汗盜汗午後骨蒸聲音低啞口干喉痛 一經服之功能清痰理氣潤肺止嗽誠養肺止咳之藥也
價目每袋國幣一元二角

強精固本丸

此藥專治諸虛百損五勞七傷一切弱症遺精滑精精液缺乏精清精稀 精關不固陽萎病症老年精衰少年體弱思慮過度記憶退減精神恍惚惡心盜汗頭暈眼花耳鳴耳聾行動心跳動作氣喘週身無力腰痛腿酸形容枯瘦夜不成眠腎囊潮濕常出冷汗凡因腎病及體弱者無論新久一服此藥均能暖丹田補腎經添精益髓強壯筋骨扶陽固本之良藥也 務希患者買服一試即知所言不虛不誇價目每袋國幣壹圓貳角 外埠函購郵費不收如買時可將欵裝於信內即無錯誤 郵票代價亦可
總發行所奉天小東門裡大街路南 德源堂藥店

初冬防寒服裝
運動滑冰毛衣
新型女人外衣
◎存貨豐富
◎定價克已

兒童內外毛衣
新穎西服零件
奉天市中街路南
電話四-三四八六號
大華商店

實用魔術講義

奉天市惠工街一段二一八號 世界幻術函授學院院長 周化一

敝院爲優待初學者又發明魔術百餘種新二十種不可言裝愈完全將大不成分閱報當即購下寄上本社者三程本日明書即寄國幣一元如有說價第一冊講義五角再錄三分六二冊講義分目說明書一一角否則遺失不負責任須加掛號

淨面水

容貌鮮艷化粧必需

酒刺粉刺 面生疙瘩 風癬癢癬 雀斑汗斑
大瓶壹圓 小瓶陸角

外埠不郵 奉天大南城門裡 歐美藥房
吉林五洲福光新京謙和謙耀廷 大連瑞生 江省中西 新陵源天慶隆 濱江老福春堂 營口中西 敦化五洲 遼陽遂萊後立山東亞醫院 通化積盛和 鞍山同慶增 蓋平咸春堂

婦女 來福地

定價每粒叁元
經血不調 赤白帶下 血色不正
瘀積色黑 腰腿疼痛 小腹脹滿 心忙心跳
四肢無力 腹內病塊 時常疼痛 淋漓不斷
胸部常痛 夜不成眠 頭痛眩暈 面黃肌瘦
經痛經冷 經行不止 飲食無味 流產滑胎
外埠函購不加郵費 總批發處 奉天大北門裡 運井西藥房

男子 補腎強精丸

價每盒壹元 每打拾元
腎關不固 夢遺滑精 氣虛精乏 陽痿不舉
南交即洩 精清精稀 精液不足 小洩短赤
腎寒疝氣 房勞過度 精神恍惚 身體虛弱
面黃憔悴 頭暈目眩 腎囊潮濕 筋骨酸軟
腦力健忘 耳鳴腰痛 補腎強精 長陽種子
外埠函購加郵費 總批發處 奉天大北門裡 運井西藥房

舒肝健胃丸

◎因氣因食 ◎胃病以愈

此藥專治男婦肝鬱氣滯消化不良 飲食停滯時常打嗝嘔吐酸水心腹脹痛兩脇攻痛及心口疼痛 噎膈轉食心腹病塊癥瘕痞積氣逆 上攻食積寒積肝臟便秘膨悶脹飽心腹痛等症服之平 肝順氣開胃健脾開鬱化滯散積消聚平肝導滯散癥除痞潤腸通便 無論老幼服之凡係因氣因食所 患胃病必愈藥品每袋一元二角每盒三元

血毒淋病 尅毒丸

凡患梅毒淋病直接傳來間接傳染各種 梅毒五淋白濁一切下疳小便赤腫袖口疳瘡魚口 便毒橫痃血痂升天落後梅瘡梅疹梅毒入 骨梅毒串身花柳結毒餘毒後犯咽喉暗啞血質 不清以及紅白淋 病風淋火淋 寒淋尿道痛小水短赤急性淋病慢性淋病或 腎虛作淋及久淋轉變單雙睾丸炎症彙類 有血毒等症無論新久購服此藥即尅淨毒質專滅梅毒菌與 淋毒菌之藥品也各藥房均售每袋一圓每盒三圓函購不索郵費
總發行 奉天鐘樓北 關東大藥房

十面之隱患 一戰而成功

1傷風發熱之患 2消化不良之患
3腹脹腹痛之患 4食積不化之患
5大便秘結之患 6肚痛腹瀉之患
7胃腸積滯之患 8面黃肌瘦之患
9出牙痛苦之患 10夜不安眠之患
如小兒得以上之患者請速購服

最新發明兒童良藥 童必寧一服即愈

較一戰而成功猶爲可靠也
童必寧每瓶定價七角 每打七圓
外埠函購郵費歸敝房擔 任各埠藥房均有代售
總發行所奉天鼓樓南 五洲大藥房 電話四-三二六七番

人類之敵

花柳病

怎樣纔能够驅除？當以清血的方法入手
性慾騰沸勢難自持 染及斯毒頗難發症狀 或舊病難除 餘毒未盡 正當以淸血解毒的療法入手。牌子老練 效力可靠 就得首推 凱輯氏喜肥力 爲聖手 有卅年的歷史！是百服百効 信用可靠！是藥力溫和毫無副作用(虫) 特効特色 男女老幼一切血污四季咸宜無絲毫之弊害

血污是最可怕的

(一)常好常犯的花柳病 如四肢酸痛頭疼頭迷耳鳴耳聾 渾身起紅痂紅點臉上起疹楊梅瘡 渾身潰爛 奇癢流水以及與原起發生同樣症候
(二)如破傷魚口 耳聾目潰 脫落毛髮 手齒搖動 等症
(三)小兒的遺毒婦女的傳染 疑似症溯源膿疥 痛癢交加 婦女因毒滑胎化胎 因毒不孕 毒性結核等症無論梅毒到第一期第二期 或三期 服喜肥力 均能藥到病除實爲安全治療 此藥性溫不猛 皆可服力宏富不燥 男婦老幼 四時咸宜 海內國幣 用

國內外各藥房均有代售 總發行 奉天小西邊門外 河南大街 五福 遼陽大街 奉華西藥商行

當茲酷熱夏季 卓效名貴補劑

補爾多壽主成分 乃是生成血液精、服後立被吸收消化、即發揮其治療榮養的兩大作用、立奏治療貧血恢復衰弱、補充消耗之筋力、給與以精力及活力以使全身精神煥發、而從根本改善體軀藥性純正絕無傷腸害胃副作用、以及偏陰、偏陽、過燥、過膩之流弊。不拘男女老幼、四時咸宜服用、尤於酷熱夏季、如能常時服用、必能補充已往之虧虛、却除現有之病痛、滋補未來之健壯。故無論自生理、病理、醫理、藥理的立場言之、均能認其爲人類最需要的名貴補劑、夏季保健寶貴之名藥也。

又以本劑「補爾多壽」作爲基本液、復加以諸病特效品的砒素、碘質、規那、拐阿可路、銅等、製成複方不同、奏效各殊的「含砒補爾多壽」、含碘補爾多壽、規那補爾多壽、拐阿可路補爾多壽、含銅補爾多壽、新補爾多壽等七種品、既奏共基本劑的補血生精、强壯之作用、復發揮其專治諸病之特效功、對病撰藥、任人自由擇服也
各品均氣味芬芳、容易服用、又茶及珈琲併用亦無妨碍也

●價錢廉賤 大瓶 三•二〇 小瓶 二•〇〇
滿蒙各埠有名藥房 均有出售
株式會社 滿洲藤澤友吉商店
奉天市加茂町十五 大連市山縣通七 天津日界常盤街一
富士山印

補血强壯 補爾多壽

B75